ИНФОРМАЦИОННЫЙ **БЮЛЛЕТЕНЬ**

№ 23 (453) 10 мая 2017 года

орган местного самоуправления муниципального образования «Город Кирово-Чепецк» Кировской области

АДМИНИСТРАЦИЯ МУНИЦИПАЛЬНОГО ОБРАЗОВАНИЯ
«ГОРОД КИРОВО-ЧЕПЕЦК»
КИРОВСКОЙ ОБЛАСТИ
ПОСТАНОВЛЕНИЕ
02.05.2017 № 457
г. Кирово-Чепецк

О внесении и утверждении изменений в постановление администрации муниципального образования «Город Кирово-Чепецк» Кировской области от 30.12.2016 № 1603

В соответствии с Федеральным законом от 01.05.2017 № 83-ФЗ «О внесении изменений в статьи 30 и 34 Федерального закона «О контрактной системе в сфере закупок товаров, работ, услуг для обеспечения государственных и муниципальных нужд», Уставом муниципального образования «Город Кирово-Чепецк» Кировской области администрация муниципального образования «Город Кирово-Чепецк» Кировской области ПОСТАНОВЛЯЕТ:

1. Внести и утвердить в постановление администрации муниципального образования «Город Кирово-Чепец» Кировской области от 30.12.2016 № 1603 «О мерах по выполнению решения Кирово-Чепецкой городской Думы от 07.12.2016 № 4/17 «О бюджете муниципального образования «Город Кирово-Чепецк» Кировской области на 2017 год и на плановый период 2018 и 2019 годов» следующие изменения:

1.1. Подпункт 9.4 исключить.

1.2. В подпункте 11.5 слова «(за исключением средств дорожного фонда муниципального образования)» заменить словами «(за исключением средств дорожного фонда муниципального образования, финансового обеспечения деятельности муниципальных учреждений)».

2. Контроль за выполнением настоящего постановления оставляю за собой.

Глава администрации
муниципального образования
«Город Кирово-Чепецк»
Кировской области
М.А. Шинкарёв

АДМИНИСТРАЦИЯ МУНИЦИПАЛЬНОГО ОБРАЗОВАНИЯ
«ГОРОД КИРОВО-ЧЕПЕЦК»
КИРОВСКОЙ ОБЛАСТИ
ПОСТАНОВЛЕНИЕ
04.05.2017 № 464
г. Кирово-Чепецк

О внесении и утверждении изменений в административный регламент администрации муниципального образования «Город Кирово-Чепецк» Кировской области по присвоению второго, третьего спортивного разряда на территории муниципального образования «Город Кирово-Чепецк» Кировской области

В соответствии с Федеральным законом от 27.07.2010 № 210-ФЗ «Об организации предоставления государственных и муниципальных услуг», постановлением администрации муниципального образования «Город Кирово-Чепецк» Кировской области от 19.08.2013 № 908 «О разработке и утверждении административных регламентов предоставления муниципальных услуг в муниципальном образовании «Город Кирово-Чепецк» Кировской области», руководствуясь Уставом муниципального образования «Город Кирово-Чепецк» Кировской области, администрация муниципального образования «Город Кирово-Чепецк» Кировской области ПОСТАНОВЛЯЕТ:

1. Внести и утвердить в административный регламент администрации муниципального образования «Город Кирово-Чепецк» Кировской области по присвоению второго, третьего спортивного разряда на территории муниципального образования «Город Кирово-Чепецк» Кировской области, утвержденный постановлением администрации муниципального образования «Город Кирово-Чепецк» Кировской области от 26.02.2016 № 187 следующие изменения:

1.1. Пункт 2 изложить в следующей редакции:

«2. Заявителями для предоставления муниципальной услуги (далее - заявители) являются региональные спортивные федерации или местные спортивные федерации (далее при совместном упоминании - спортивные федерации) по месту их территориальной сферы деятельности.

В случае отсутствия спортивных федераций спортивные разряды «второй спортивный разряд» и «третий спортивный разряд» присваиваются по представлению (заявлению) для присвоения спортивного разряда, заверенному печатью (при наличии) и подписью руководителя физкультурно-спортивной организации, организации, осуществляющей спортивную подготовку или образовательной организации, осуществляющей деятельность в области физической культуры и спорта (далее - образовательная организация), по месту их нахождения.».

1.2. Пункт 14 административного регламента изложить в следующей редакции:

« 14. Результатом предоставления муниципальной услуги является:

- отказ в предоставлении муниципальной услуги;
- возврат документов для присвоения спортивного разряда;
- выдача решения о присвоении спортивного разряда «второй спортивный разряд», «третий спортивный разряд».».

1.3. Пункт 15 административного регламента изложить в следующей редакции:

«15. Срок предоставления муниципальной услуги не может превышать 2 месяца со дня поступления в администрацию муниципального образования документов, предусмотренных пунктом 17 настоящего Административного регламента.».

1.4. В пункте 16 административного регламента слова «приказ Министерства спорта Российской Федерации от 17.03.2015 N 227 «Об утверждении Положения о Единой всероссийской спортивной классификации» заменить на слова «приказ Министерства спорта России от 20.02.2017 № 108 «Об утверждении положения о Единой всероссийской спортивной классификации» (Зарегистрировано в Минюсте России 21.03.2017 N 46058);».

1.5 Пункт 17 административного регламента изложить в следующей редакции:

«17.Документами, необходимыми для предоставления муниципальной услуги, являются:

а) представление (заявление) для присвоения спортивного разряда (Приложение 1 к административному регламенту);

б) копия протокола или выписка из протокола соревнования, подписанного председателем главной судейской коллегии соревнования (главным судьей), отражающего выполнение норм, требований и условий их выполнения - для присвоения всех спортивных разрядов;

в) копия справки о составе и квалификации судейской коллегии, подписанной председателем судейской коллегии (главным судьей) и лицом, уполномоченным организацией, проводящей соревнования;

г) копии второй и третьей страниц паспорта гражданина Российской Федерации, а также копии страниц, содержащих сведения о месте жительства, а при его отсутствии - копии страниц паспорта гражданина Российской Федерации, удостоверяющего личность гражданина Российской Федерации за пределами территории Российской Федерации, содержащих сведения о фамилии, имени, отчестве (при наличии), органе, выдавшем документ, дате окончания срока действия документа.

Для лиц, не достигших возраста 14 лет, - копия свидетельства о рождении.

Военнослужащими, проходящими военную службу по призыву, вместо указанных копий страниц паспорта гражданина Российской Федерации может представляться копия военного билета.

Представление и прилагаемые к нему документы подаются в течение 4 месяцев со дня выполнения спортсменом норм, требований и условий их выполнения.».

1.6. Пункт 19 административного регламента изложить в следующей редакции:

«19. Основаниями для отказа в присвоении спортивного разряда являются:

а) несоответствие результата спортсмена, указанного в документах для присвоения спортивного разряда, утвержденным Министерством нормам, требованиям и условиям их выполнения;

б) спортивная дисквалификация спортсмена, произошедшая до или в день проведения соревнования, на котором спортсмен выполнил норму, требование и условия их выполнения.».

1.7.Пункт 42 административного регламента изложить в следующей редакции:

«42. В случае подачи документов для присвоения спортивного разряда, не соответствующих требованиям, предусмотренным пунктами 2, 17 Административного регламента, администрация муниципального образования в течение 10 рабочих дней со дня их поступления возвращает их в спортивную федерацию, физкультурно-спортивную организацию, организацию, осуществляющую спортивную подготовку, образовательную организацию, подразделение федерального органа, должностному лицу или заявителю с указанием причин возврата.

В случае возврата спортивная федерация, физкультурно-спортивная организация, организация, осуществляющая спортивную подготовку, образовательная организация, подразделение федерального органа, должностное лицо или заявитель в течение 20 рабочих дней со дня получения документов для присвоения спортивного разряда устраняют несоответствия и повторно направляют их для рассмотрения в администрацию муниципального образования.

В случае отсутствия оснований для отказа в предоставлении муниципальной услуги, указанных в пункте 19 настоящего Административного регламента, должностное лицо отдела готовит проект распоряжения заместителя главы администрации муниципального образования о присвоении второго, третьего спортивного разряда и направляет его для согласования и подписания заместителю главы администрации муниципального образования.».

1.8. Пункт 43 административного регламента дополнить абзацем следующего содержания:

«Копия документа о принятом решении в течение 10 рабочих дней со дня его подписания направляется в спортивную федерацию, физкультурно-спортивную организацию, организацию, осуществляющую спортивную подготовку, образовательную организацию или заявителю и (или) размещается на официальном сайте администрации муниципального образования в информационно-телекоммуникационной сети «Интернет».

При присвоении спортивного разряда Организацией выдается нагрудный значок соответствующего спортивного разряда.».

1.9. Пункт 44 административного регламента изложить в следующей редакции:

«Результатом административной процедуры является:

- возврат заявителю документов;

- подготовка уведомления об отказе в присвоении соответствующего спортивного разряда «второй спортивный разряд», « третий спортивный разряд»;

- подготовка проекта распоряжения о присвоении соответствующего спортивного разряда «второй спортивный разряд», « третий спортивный разряд».

Срок осуществления административной процедуры не должен превышать два месяца с момента поступления документов в администрацию муниципального образования.».

1.10. Дополнить раздел 44 пунктом 44.1. следующего содержания:

«44.1. Подтверждение спортивного разряда

В случае если спортсмен в течение срока, на который был присвоен спортивный разряд, повторно выполнил нормы, требования и условия (подтвердил спортивный разряд) (далее - подтверждение), срок действия такого спортивного разряда продлевается на тот же срок, со дня окончания срока, на который он был присвоен.

Для принятия решения о подтверждении спортивного разряда, в срок не ранее чем за 2 месяца до дня окончания срока на который был присвоен спортивный разряд, в администрацию муниципального образования подается ходатайство о подтверждении спортивного разряда (Приложение 1 к административному регламенту), заверенное печатью (при наличии) и подписью руководителя спортивной федерации, физкультурно-спортивной организации, организации, осуществляющей спортивную подготовку, образовательной организации, подразделения федерального органа, должностного лица или Заявителя, содержащее фамилию, имя, отчество (при наличии), дату рождения спортсмена, а также сведения о наименовании соревнования, месте и дате его проведения, о выполнении норм, требований и условий их выполнения для подтверждения спортивного разряда, а также фамилию, имя, отчество (при наличии) председателя судейской коллегии (главного судьи) (далее - Ходатайство). Кроме Ходатайства для подтверждения спортивного разряда в администрацию муниципального образования заявитель подает документы, предусмотренные пунктом 17 настоящего административного регламента.

Решение о подтверждении или об отказе в подтверждении спортивного разряда принимается администрацией муниципального образования в течение 1 месяца со дня поступления Ходатайства в виде документа, который подписывается заместителем главы администрации муниципального образования.

Копия документа о принятом решении в течение 10 рабочих дней со дня его подписания направляется в спортивную федерацию, физкультурно-спортивную организацию, организацию, осуществляющую спортивную подготовку, образовательную организацию или Заявителю и (или) размещается на официальном сайте администрации муниципального образования в информационно-телекоммуникационной сети «Интернет».

Сведения о подтверждении спортивного разряда заносятся в зачетную классификационную книжку спортсмена и заверяются печатью (при наличии) и подписью уполномоченного лица.

Основаниями для отказа в подтверждении спортивного разряда являются:

а) несоответствие результата спортсмена, указанного в Ходатайстве, утвержденным Министерством нормам, требованиям и условиям их выполнения;

б) спортивная дисквалификация спортсмена, произошедшая до или в день проведения соревнования, на котором спортсмен подтвердил спортивный разряд.

В случае если спортсмен в течение срока, на который был присвоен или подтвержден спортивный разряд, не подтвердил спортивный разряд, спортсмену присваивается спортивный разряд в соответствии с выполненными им нормами, требованиями и условиями их выполнения на срок, предусмотренный для присвоения соответствующего спортивного разряда, со дня окончания срока, на который был присвоен или подтвержден спортивный разряд.

Документы для присвоения спортивного разряда в соответствии с абзацем первым настоящего пункта подаются в администрацию муниципального образования, в срок не ранее чем за 4 месяца до дня окончания срока, на который был присвоен или подтвержден спортивный разряд.

При подтверждении спортивного разряда нагрудный значок не выдается.».

1.11. Приложение 1 к административному регламенту изложить в новой редакции. Прилагается.

1.12. Приложение 2 к административному регламенту изложить в новой редакции. Прилагается.

2. Отделу организационного обеспечения администрации муниципального образования «Город Кирово-Чепецк» Кировской области (Горшкова Е.В.) обеспечить официальное опубликование настоящего постановления в средствах массовой информации.

3. Муниципальному казенному учреждению «Муниципальные информационные ресурсы» города Кирово-Чепецка Кировской области (Карманов Т.В.) обеспечить размещение настоящего постановления на официальном сайте муниципального образования «Город Кирово-Чепецк» Кировской области в информационно-телекоммуникационной сети «Интернет», в информационной системе «Портал государственных и муниципальных услуг (функций) Кировской области» и в федеральной государственной информационной системе «Единый портал государственных и муниципальных услуг (функций)».

4. Контроль за исполнением настоящего постановления возложить на первого заместителя главы администрации муниципального образования «Город Кирово-Чепецк» Кировской области Гагаринова И.А.

5. Настоящее постановление вступает в силу после его официального опубликования.

Глава администрации
муниципального образования
«Город Кирово-Чепецк»
Кировской области
М.А. Шинкарёв

Приложение 1

Представление на присвоение (подтверждение) второго, третьего спортивного разряда

ПРЕДСТАВЛЕНИЕ (ВТОРОЙ, ТРЕТИЙ СПОРТИВНЫЙ РАЗРЯД) (ненужное зачеркнуть)			**ПРИСВОЕНИЕ (ПОДТВЕРЖДЕНИЕ)** (ненужное зачеркнуть)			Дата поступления в администрацию города Кирово-Чепецка		
						Основные показатели		
Вид спорта						Дата выполнения Число, месяц, год	Наименование соревнований, дисциплина, ранг соревнований	Показанный результат
Фамилия		Имя						
Отчество		Дата рождения	число	месяц	год			
Физкультурно-спортивная организация, телефон								
Тренеры, подготовившие спортсмена (не менее 2-ух лет)						Должность судьи	Фамилия, инициалы	Судейская категория
ФИО	Этап подготовки	Количество лет (с… по…)	Физкультурная организация					
Физкультурно-спортивная организация МП _____ Руководитель Подпись		Аккредитованная региональная спортивная федерация МП _____ Руководитель Подпись				Причина отказа и отметка о нарушения		
						Дата приказа о присвоении		
						№ приказа о присвоении		
						Подпись ответственного лица		
Дата		Дата						

Приложение 2

БЛОК-СХЕМА ПРЕДОСТАВЛЕНИЯ АДМИНИСТРАЦИЕЙ МУНИЦИПАЛЬНОГО ОБРАЗОВАНИЯ «ГОРОД КИРОВО-ЧЕПЕЦК» КИРОВСКОЙ ОБЛАСТИ МУНИЦИПАЛЬНОЙ УСЛУГИ ПО ПРИСВОЕНИЮ ВТОРОГО, ТРЕТЬЕГО СПОРТИВНОГО РАЗРЯДА НА ТЕРРИТОРИИ МУНИЦИПАЛЬНОГО ОБРАЗОВАНИЯ «ГОРОД КИРОВО-ЧЕПЕЦК» КИРОВСКОЙ ОБЛАСТИ

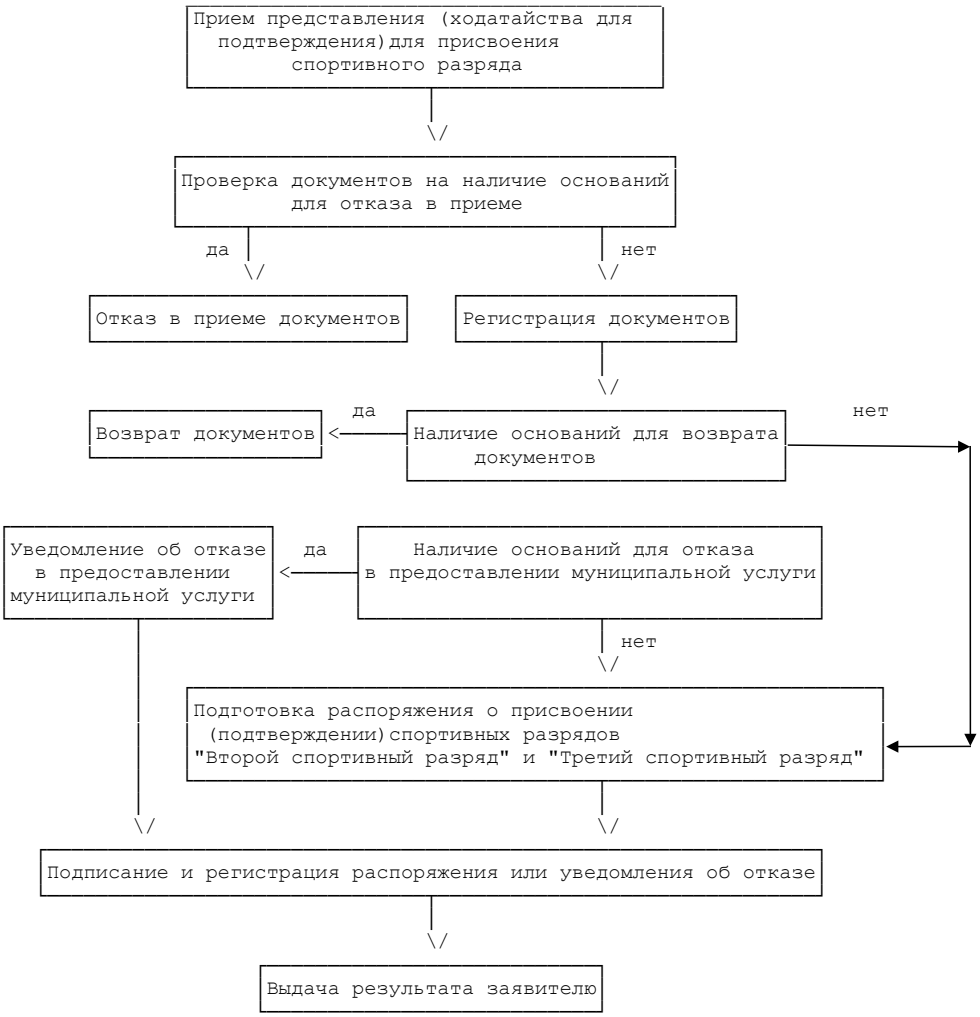

АДМИНИСТРАЦИЯ МУНИЦИПАЛЬНОГО ОБРАЗОВАНИЯ
«ГОРОД КИРОВО-ЧЕПЕЦК»
КИРОВСКОЙ ОБЛАСТИ
ПОСТАНОВЛЕНИЕ
04.05.2017 № 466
г. Кирово-Чепецк

Об утверждении отчета об исполнении бюджета муниципального образования «Город Кирово-Чепецк» Кировской области за 1 квартал 2017 года

Рассмотрев представленный департаментом финансов администрации муниципального образования «Город Кирово-Чепецк» Кировской области отчет об исполнении бюджета муниципального образования «Город Кирово-Чепецк» Кировской области (далее – бюджет муниципального образования) за 1 квартал 2017 года, администрация муниципального образования «Город Кирово-Чепецк» Кировской области (далее - администрация муниципального образования) отмечает, что в отчетном периоде в основном обеспечена реализация мероприятий, предусмотренных постановлением администрации муниципального образования от 30.12.2016 № 1603 «О мерах по выполнению решения Кирово-Чепецкой городской Думы от 07.12.2016 № 4/17 «О бюджете муниципального образования «Город Кирово-Чепецк» Кировской области на 2017 год и на плановый период 2018 и 2019 годов».

Исполнение бюджета муниципального образования осуществлялось в соответствии со сводной бюджетной росписью и кассовым планом на 1 квартал 2017 года.

Доходная часть бюджета муниципального образования за 1 квартал 2017 года исполнена в сумме 318441,8 тыс. рублей или на 27,2 % к годовому плану. Кассовый план 1 квартала 2017 года выполнен на 101,3 %, в том числе по налоговым и неналоговым доходам на 102,9 %.

Поступление налоговых и неналоговых доходов составило 148068,5 тыс. рублей или 23,8 % от утвержденного годового плана, безвозмездные поступления составили 170373,3 тыс. рублей или 31 %.

Поступление доходов в 1 квартале 2017 года выше поступлений аналогичного периода прошлого года на 26498,7 тыс. рублей или на 9,1 %. Налоговые и неналоговые доходы увеличились на 5974,0 тыс. рублей или на 4,2 %, рост безвозмездных поступлений составил 20524,7 тыс. рублей или 13,7 %.

Недоимка по налоговым и неналоговым доходам в бюджет муниципального образования на 01.04.2017 года составила 56553 тыс. рублей, в том числе по налоговым доходам 24298 тыс. рублей, по неналоговым доходам 32255 тыс. рублей. С начала года недоимка увеличилась на 6871 тыс. рублей или на 13,8 %, в том числе по налоговым доходам на 5466 тыс. рублей, по неналоговым доходам на 1405 тыс. рублей.

В целом расходы бюджета муниципального образования за 1 квартал 2017 года исполнены в сумме 323 392, 9 тыс. рублей или на 26,7 % к годовому плану. По отношению к аналогичному периоду прошлого года абсолютная сумма расходов увеличилась на 70945,5 тыс. рублей или на 28,1 %.

Кассовый план первого квартала 2017 года по расходам, без учета межбюджетных трансфертов, выполнен на 99,6 %.

На отчетную дату неиспользованные остатки межбюджетных трансфертов на счетах казенных учреждений составили 83,9 тыс. рублей. Кроме того неиспользованные остатки межбюджетных трансфертов на счетах бюджетных и автономных учреждений составили 1433,5 тыс. рублей.

По данным главных распорядителей средств бюджета муниципального образования на 01.04.2017 целевые показатели «дорожных карт» по повышению сред-

ней заработной платы отдельных категорий работников бюджетной сферы, предусмотренные Указом Президента Российской Федерации от 07.05.2012 № 597, не выполнены в части достижения уровня средней заработной платы педагогических работников муниципальных дошкольных образовательных учреждений, общеобразовательных учреждений. По педагогическим работникам муниципальных образовательных учреждений дошкольного образования средняя заработная плата за 1 квартал 2017 года составила 19144,77 рублей, что на 398,03 рублей ниже заработной платы, установленной соглашением. По педагогическим работникам муниципальных общеобразовательным учреждениям средняя заработная плата за 1 квартал 2017 года составила 22625,00 рублей, что на 1152,00 рублей ниже заработной платы, установленной соглашением. Средняя заработная плата основного персонала учреждений культуры за 1 квартал 2017 года составила 16215,70 рублей, что на 729,70 рублей выше заработной платы, установленной соглашением.

Просроченная кредиторская задолженность по бюджету муниципального образования и просроченные долговые обязательства муниципального образования на отчетную дату отсутствуют. В отчетном периоде были погашены кредиты кредитных организаций в сумме 20 000,0 тыс. рублей, привлечение новых кредитов кредитных организаций в 1 квартале 2017 года не производилось.

На основании вышеизложенного и в соответствии с частью 5 статьи 11 Положения «О бюджетном процессе в муниципальном образовании «Город Кирово-Чепецк» Кировской области», утвержденным решением Кирово-Чепецкой городской Думы от 28.05.2014 № 6/38, администрация муниципального образования ПОСТАНОВЛЯЕТ:

1. Утвердить отчет об исполнении бюджета муниципального образования за 1 квартал 2017 года. Прилагается.

2. Утвердить отчет об использовании бюджетных ассигнований резервного фонда администрации муниципального образования за 1 квартал 2017 года. Прилагается.

3. Главным администраторам доходов бюджета муниципального образования принять исчерпывающие меры по выполнению утвержденного годового плана по администрируемым видам доходов и взысканию задолженности по платежам в бюджет муниципального образования.

4. Главным распорядителям средств бюджета муниципального образования с целью более эффективного расходования бюджетных средств:

4.1. Обеспечить оптимизацию расходов за счет выявления неэффективных затрат.

4.2. Обеспечить выполнение соглашений, заключенных между министерством образования Кировской области и муниципальным образованием «Город Кирово-Чепецк» Кировской области, о реализации мероприятий по поэтапному повышению заработной платы педагогических работников муниципальных образовательных учреждений, реализующих основную общеобразовательную программу дошкольного образования, педагогических работников муниципальных общеобразовательных учреждений.

4.3. Усилить контроль за своевременным и надлежащим исполнением муниципальных контрактов, контрактов.

4.4. Усилить контроль за своевременным и надлежащим составлением сведений о потребности в межбюджетных трансфертах, исходя из фактической потребности в использовании средств в текущем периоде муниципальными учреждениями.

5. Заместителям главы администрации муниципального образования (Гагаринов И.А., Двинина Н.С., Логиновский Д.Г.) усилить контроль за эффективным расходованием бюджетных средств курируемыми муниципальными учреждениями.

6. Департаменту финансов администрации муниципального образования (Шавлова Г.Г.) в целях экономного и рационального расходования бюджетных средств обеспечить контроль за целесообразностью расходов (материальных затрат), предъявляемых главными распорядителями средств бюджета муниципального образования и муниципальными учреждениями к оплате или на согласование для размещения закупок товаров, работ, услуг для обеспечения муниципальных нужд.

7. Направить отчет в Кирово-Чепецкую городскую Думу и контрольно-счетную комиссию муниципального образования «Город Кирово-Чепецк» Кировской области.

8. Настоящее постановление подлежит официальному опубликованию.

9. Контроль выполнения постановления оставляю за собой.

Глава администрации
муниципального образования
«Город Кирово-Чепецк»
Кировской области
М.А. Шинкарёв

Приложение №1

к отчету

Объемы поступления доходов бюджета муниципального образования
за 1 квартал 2017 года

(тыс.руб.)

Код БК	Наименование	Утверждено на 2017 год	Исполнено за 1 квартал 2017 года	Процент исполнения (%)
000 10000000 00 0000 000	НАЛОГОВЫЕ И НЕНАЛОГОВЫЕ ДОХОДЫ	621315,0	148068,5	23,8
000 10100000 00 0000 000	НАЛОГИ НА ПРИБЫЛЬ, ДОХОДЫ	354139,3	81149,3	22,9
000 10102000 01 0000 110	Налог на доходы физических лиц	354139,3	81149,3	22,9
000 10300000 00 0000 000	НАЛОГИ НА ТОВАРЫ (РАБОТЫ, УСЛУГИ), РЕАЛИЗУЕМЫЕ НА ТЕРРИТОРИИ РОССИЙСКОЙ ФЕДЕРАЦИИ	1281,4	320,1	25,0
000 10302000 01 0000 110	Акцизы по подакцизным товарам (продукции), производимым на территории Российской Федерации	1281,4	320,1	25,0
000 10500000 00 0000 000	НАЛОГИ НА СОВОКУПНЫЙ ДОХОД	56999,0	12726,3	22,3
000 10501000 00 0000 110	Налог, взимаемый в связи с применением упрощенной системы налогообложения	13157,2	3119,9	23,7
000 10502000 02 0000 110	Единый налог на вмененный доход для отдельных видов деятельности	39235,2	8523,1	21,7
000 10503000 01 0000 110	Единый сельскохозяйственный налог	32,6	0,0	0,0
000 10504000 02 0000 110	Налог, взимаемый в связи с применением патентной системы налогообложения	4574,0	1083,3	23,7
000 10600000 00 0000 000	НАЛОГИ НА ИМУЩЕСТВО	97824,0	19105,5	19,5
000 10601000 00 0000 110	Налог на имущество физических лиц	23655,9	896,9	3,8
000 10602000 02 0000 110	Налог на имущество организаций	43769,9	10346,3	23,6
000 10606000 00 0000 110	Земельный налог	30398,2	7862,3	25,9
000 10800000 00 0000 000	ГОСУДАРСТВЕННАЯ ПОШЛИНА	13161,0	2840,4	21,6
000 10803000 01 0000 110	Государственная пошлина по делам, рассматриваемым в судах общей юрисдикции, мировыми судьями	13070,0	2817,2	21,6
000 10807000 01 0000 110	Государственная пошлина за государственную регистрацию, а также за совершение прочих юридически значимых действий	91,0	23,2	25,5
000 11100000 00 0000 000	ДОХОДЫ ОТ ИСПОЛЬЗОВАНИЯ ИМУЩЕСТВА, НАХОДЯЩЕГОСЯ В ГОСУДАРСТВЕННОЙ И МУНИЦИПАЛЬНОЙ СОБСТВЕННОСТИ	62010,5	13593,6	21,9
000 11101000 00 0000 120	Доходы в виде прибыли, приходящейся на доли в уставных (складочных) капиталах хозяйственных товариществ и обществ, или дивидендов по акциям, принадлежащим Российской Федерации, субъектам Российской Федерации или муниципальным образованиям	23,0	0,0	-

000 11105000 00 0000 120	Доходы, получаемые в виде арендной либо иной платы за передачу в возмездное пользование государственного и муниципального имущества (за исключением имущества бюджетных и автономных учреждений, а также имущества государственных и муниципальных унитарных предприятий, в том числе казенных)	55756,9	12052,6	21,6
000 11107000 00 0000 120	Платежи от государственных и муниципальных унитарных предприятий	453,6	0,0	-
000 11109000 00 0000 120	Прочие доходы от использования имущества и прав, находящихся в государственной и муниципальной собственности (за исключением имущества бюджетных и автономных учреждений, а также имущества государственных и муниципальных унитарных предприятий, в том числе казенных)	5777,0	1541,0	26,7
000 11200000 00 0000 000	ПЛАТЕЖИ ПРИ ПОЛЬЗОВАНИИ ПРИРОДНЫМИ РЕСУРСАМИ	8777,5	8021,6	91,4
000 11201000 01 0000 120	Плата за негативное воздействие на окружающую среду	8777 ,5	8021,6	91,4
000 11300000 00 0000 000	ДОХОДЫ ОТ ОКАЗАНИЯ ПЛАТНЫХ УСЛУГ (РАБОТ) И КОМПЕНСАЦИИ ЗАТРАТ ГОСУДАРСТВА	9307,6	1897,9	20,4
000 11301000 00 0000 130	Доходы от оказания платных услуг (работ)	4535,9	1059,1	23,3
000 11302000 00 0000 130	Доходы от компенсации затрат государства	4771,7	838,8	17,6
000 11400000 00 0000 000	ДОХОДЫ ОТ ПРОДАЖИ МАТЕРИАЛЬНЫХ И НЕМАТЕРИАЛЬНЫХ АКТИВОВ	8017,1	6165,7	76,9
000 11401000 00 0000 410	Доходы от продажи квартир	0,0	180,0	-
000 11402000 00 0000 000	Доходы от реализации имущества, находящегося в государственной и муниципальной собственности (за исключением движимого имущества бюджетных и автономных учреждений, а также имущества государственных и муниципальных унитарных предприятий, в том числе казенных)	8017,1	4890,4	61,0
000 11406000 00 0000 430	Доходы от продажи земельных участков, находящихся в государственной и муниципальной собственности	0,0	1095,3	-
000 11600000 00 0000 000	ШТРАФЫ, САНКЦИИ, ВОЗМЕЩЕНИЕ УЩЕРБА	5478,0	1273,1	23,2
000 11603000 00 0000 140	Денежные взыскания (штрафы) за нарушение законодательства о налогах и сборах	150,0	20,9	13,9
000 11606000 01 0000 140	Денежные взыскания (штрафы) за нарушение законодательства о применении контрольно-кассовой техники при осуществлении наличных денежных расчетов и (или) расчетов с использованием платежных карт	50,0	15,0	30,0
000 11608000 01 0000 140	Денежные взыскания (штрафы) за административные правонарушения в области государственного регулирования производства и оборота этилового спирта, алкогольной, спиртосодержащей и табачной продукции	370,0	54,3	14,7
000 11621000 00 0000 140	Денежные взыскания (штрафы) и иные суммы, взыскиваемые с лиц, виновных в совершении преступлений, и в возмещение ущебра имуществу	25,0	0,0	-
000 11625000 00 0000 140	Денежные взыскания (штрафы) за нарушение законодательства Российской Федерации о недрах, об особо охраняемых природных территориях, об охране и использовании животного мира, об экологической экспертизе, в области охраны окружающей среды, о рыболовстве и сохранении водных биологических ресурсов, земельного законодательства, лесного законодательства, водного законодательства	170,0	13,0	7,6
000 11628000 01 0000 140	Денежные взыскания (штрафы) за нарушение законодательства в области обеспечения санитарно-эпидемиологического благополучия человека и законодательства в сфере защиты прав потребителей	1000,0	99,4	9,9
000 11630000 01 0000 140	Денежные взыскания (штрафы) за правонарушения в области дорожного движения	25,0	168,1	672,4
000 11632000 00 0000 140	Денежные взыскания, налагаемые в возмещение ущерба, причиненного в результате незаконного или нецелевого использования бюджетных средств	0,0	0,2	-
000 11637000 00 0000 140	Поступления сумм в возмещение вреда, причиняемого автомобильным дорогам транспортными средствами, осуществляющими перевозки тяжеловесных и (или) крупногабаритных грузов	60,0	2,1	3,5
000 11643000 01 0000 140	Денежные взыскания (штрафы) за нарушение законодательства Российской Федерации об административных правонарушениях, предусмотренные статьей 20.25 Кодекса Российской Федерации об административных правонарушениях	594,0	221,8	37,3
000 11651000 02 0000 140	Денежные взыскания (штрафы), установленные законами субъектов Российской Федерации за несоблюдение муниципальных правовых актов	270,0	57,0	21,1
000 11690000 00 0000 140	Прочие поступления от денежных взысканий (штрафов) и иных сумм в возмещение ущерба	2764,0	621,3	22,5
000 11700000 00 0000 000	ПРОЧИЕ НЕНАЛОГОВЫЕ ДОХОДЫ	4319,6	975,0	22,6
000 11701000 00 0000 180	Невыясненные поступления	0,0	70,1	-
000 11705000 00 0000 180	Прочие неналоговые доходы	4319,6	904,9	20,9
000 20000000 00 0000 000	БЕЗВОЗМЕЗДНЫЕ ПОСТУПЛЕНИЯ	549229,1	170373,3	31,0
000 20200000 00 0000 000	БЕЗВОЗМЕЗДНЫЕ ПОСТУПЛЕНИЯ ОТ ДРУГИХ БЮДЖЕТОВ БЮДЖЕТНОЙ СИСТЕМЫ РОССИЙСКОЙ ФЕДЕРАЦИИ	523876,1	140699,4	26,9
000 20210000 00 0000 151	ДОТАЦИИ БЮДЖЕТАМ БЮДЖЕТНОЙ СИСТЕМЫ РОССИЙСКОЙ ФЕДЕРАЦИИ	1076,0	269,0	25,0
000 20215001 00 0000 151	Дотации на выравнивание бюджетной обеспеченности	1076,0	269,0	25,0
912 20215001 04 0000 151	Дотации бюджетам городских округов на выравнивание бюджетной обеспеченности	1076,0	269,0	25,0
000 20220000 00 0000 151	СУБСИДИИ БЮДЖЕТАМ БЮДЖЕТНОЙ СИСТЕМЫ РОССИЙСКОЙ ФЕДЕРАЦИИ (МЕЖБЮДЖЕТНЫЕ СУБСИДИИ)	56231,2	34912,3	62,1
000 20220216 00 0000 151	Субсидии бюджетам на осуществление дорожной деятельности в отношении автомобильных дорог общего пользования, а также капитального ремонта и ремонта дворовых территорий многоквартирных домов, проездов к дворовым территориям многоквартирных домов населенных пунктов	33878,9	32684,8	96,5

936 20220216 04 0000 151	Субсидии бюджетам городских округов на осуществление дорожной деятельности в отношении автомобильных дорог общего пользования, а также капитального ремонта и ремонта дворовых территорий многоквартирных домов, проездов к дворовым территориям многоквартирных домов населенных пунктов	33878,9	32684,8	96,5
000 20225064 00 0000 151	Субсидии бюджетам на государственную поддержку малого и среднего предпринимательства, включая крестьянские (фермерские) хозяйства	18790,0	0,0	-
936 20225064 04 0000 151	Субсидии бюджетам городских округов на государственную поддержку малого и среднего предпринимательства, включая крестьянские (фермерские) хозяйства	18790,0	0,0	-
000 20229999 00 0000 151	Прочие субсидии	3562,3	2227,5	62,5
936 20229999 04 0000 151	Прочие субсидии бюджетам городских округов	3562,3	2227,5	62,5
000 20230000 00 0000 151	СУБВЕНЦИИ БЮДЖЕТАМ БЮДЖЕТНОЙ СИСТЕМЫ РОССИЙСКОЙ ФЕДЕРАЦИИ	419999,9	102121,4	24,3
000 20230024 00 0000 151	Субвенции местным бюджетам на выполнение передаваемых полномочий субъектов Российской Федерации	4969,3	1085,1	21,8
936 20230024 04 0000 151	Субвенции бюджетам городских округов на выполнение передаваемых полномочий субъектов Российской Федерации	4969,3	1085,1	21,8
000 20230027 00 0000 151	Субвенции бюджетам на содержание ребенка в семье опекуна и приемной семье, а также вознаграждение, причитающееся приемному родителю	18168,0	4365,8	24,0
914 20230027 04 0000 151	Субвенции бюджетам городских округов на содержание ребенка в семье опекуна и приемной семье, а также вознаграждение, причитающееся приемному родителю	18168,0	4365,8	24,0
000 20230029 00 0000 151	Субвенции бюджетам на компенсацию части платы, взимаемой с родителей (законных представителей) за присмотр и уход за детьми, посещающими образовательные организации, реализующие образовательные программы дошкольного образования	17199,7	2792,4	16,2
914 20230029 04 0000 151	Субвенции бюджетам городских округов на компенсацию части платы, взимаемой с родителей (законных представителей) за присмотр и уход за детьми, посещающими образовательные организации, реализующие образовательные программы дошкольного образования	17199,7	2792,4	16,2
000 20235082 00 0000 151	Субвенции бюджетам муниципальных образований на предоставление жилых помещений детям-сиротам и детям, оставшимся без попечения родителей, лицам из их числа по договорам найма специализированных жилых помещений	24457,7	0,0	-
936 20235082 04 0000 151	Субвенции бюджетам городских округов на предоставление жилых помещений детям-сиротам и детям, оставшимся без попечения родителей, лицам из их числа по договорам найма специализированных жилых помещений	24457,7	0,0	-
000 20239999 00 0000 151	Прочие субвенции	355205,2	93878,1	26,4
914 20239999 04 0000 151	Прочие субвенции бюджетам городских округов	355205,2	93878,1	26,4
000 20240000 00 0000 151	ИНЫЕ МЕЖБЮДЖЕТНЫЕ ТРАНСФЕРТЫ	46569,0	3396,7	7,3
000 20249999 00 0000 151	Прочие межбюджетные трансферты, передаваемые бюджетам	46569,0	3396,7	7,3
936 20249999 04 0000 151	Иные межбюджетные трансферты местным бюджетам на реализацию программы комплексного развития транспортной инфраструктуры в 2017 году	26730,7	0,0	-
914 20249999 04 0000 151	Иные межбюджетные трансферты местным бюджетам на государственную поддержку муниципальных образовательных организаций, обеспечивающих высокое качество образования	19838,3	3396,7	17,1
000 20400000 00 0000 000	БЕЗВОЗМЕЗДНЫЕ ПОСТУПЛЕНИЯ ОТ НЕГОСУДАРСТВЕННЫХ ОРГАНИЗАЦИЙ	0,0	2389,5	-
000 20404000 04 0000 180	Безвозмездные поступления от негосударственных организаций в бюджеты городских округов	0,0	2389,5	-
936 20404099 04 0000 180	Прочие безвозмездные поступления от негосударственных организаций в бюджеты городских округов	0,0	2389,5	-
000 20700000 00 0000 000	ПРОЧИЕ БЕЗВОЗМЕЗДНЫЕ ПОСТУПЛЕНИЯ	25353,0	27421,0	108,2
000 20704000 04 0000 180	Прочие безвозмездные поступления в бюджеты городских округов	25353,0	27421,0	108,2
936 20704010 04 0000 180	Безвозмездные поступления от физических и юридических лиц на финансовое обеспечение дорожной деятельности, в том числе добровольных пожертвований, в отношении автомобильных дорог общего пользования местного значения городских округов	25000,0	25000,0	100,0
914 20704020 04 0000 180	Поступления от денежных пожертвований, предоставляемых физическими лицами получателям средств бюджетов городских округов	248,0	8,7	3,5
914 20704050 04 0000 180	Прочие безвозмездные поступления в бюджеты городских округов	105,0	0,0	-
936 20704050 04 0000 180	Прочие безвозмездные поступления в бюджеты городских округов	0,0	2412,3	-
000 21800000 00 0000 000	ДОХОДЫ БЮДЖЕТОВ БЮДЖЕТНОЙ СИСТЕМЫ РОССИЙСКОЙ ФЕДЕРАЦИИ ОТ ВОЗВРАТА БЮДЖЕТАМИ БЮДЖЕТНОЙ СИСТЕМЫ РОССИЙСКОЙ ФЕДЕРАЦИИ И ОРГАНИЗАЦИЯМИ ОСТАТКОВ СУБСИДИЙ, СУБВЕНЦИЙ И ИНЫХ МЕЖБЮДЖЕТНЫХ ТРАНСФЕРТОВ, ИМЕЮЩИХ ЦЕЛЕВОЕ НАЗНАЧЕНИЕ, ПРОШЛЫХ ЛЕТ	0,0	313,3	-
000 21804000 04 0000 180	Доходы бюджетов городских округов от возврата организациями остатков субсидий прошлых лет	0,0	313,3	-
914 21804010 04 0000 180	Доходы бюджетов городских округов от возврата бюджетными учреждениями остатков субсидий прошлых лет	0,0	222,4	-
914 21804020 04 0000 180	Доходы бюджетов городских округов от возврата автономными учреждениями остатков субсидий прошлых лет	0,0	5,2	-
936 21804030 04 0000 180	Доходы бюджетов городских округов от возврата иными организациями остатков субсидий прошлых лет	0,0	85,7	-
000 21900000 00 0000 000	ВОЗВРАТ ОСТАТКОВ СУБСИДИЙ, СУБВЕНЦИЙ И ИНЫХ МЕЖБЮДЖЕТНЫХ ТРАНСФЕРТОВ, ИМЕЮЩИХ ЦЕЛЕВОЕ НАЗНАЧЕНИЕ, ПРОШЛЫХ ЛЕТ	0,0	-449,9	-

000 21960010 04 0000 151	Возврат прочих остатков субсидий, субвенций и иных межбюджетных трансфертов, имеющих целевое назначение, прошлых лет из бюджетов городских округов	0,0	-449,9	-
914 21960010 04 0000 151	Возврат прочих остатков субсидий, субвенций и иных межбюджетных трансфертов, имеющих целевое назначение, прошлых лет из бюджетов городских округов	0,0	-417,2	-
936 21960010 04 0000 151	Возврат прочих остатков субсидий, субвенций и иных межбюджетных трансфертов, имеющих целевое назначение, прошлых лет из бюджетов городских округов	0,0	-32,7	-
	ВСЕГО ДОХОДОВ	**1170544,1**	**318441,8**	**27,2**

Приложение № 2
к отчету

Распределение бюджетных ассигнований
по разделам, подразделам классификации расходов бюджетов
за 1 квартал 2017 года

тыс. руб.

Наименование расхода	Раздел	Подраздел	План	Кассовые расходы	% исполнения
1	2	3	4	5	6
ВСЕГО РАСХОДОВ:	**00**	**00**	**1 211 224,9**	**323 392,9**	**26,7**
Общегосударственные вопросы	**01**	**00**	**113 641,4**	**25 926,0**	**22,8**
Функционирование высшего должностного лица субъекта Российской Федерации и муниципального образования	**01**	**02**	**1 949,6**	**410,3**	**21,0**
Функционирование законодательных (представительных) органов государственной власти и представительных органов муниципальных образований	01	03	4 579,9	622,2	13,6
Функционирование Правительства Российской Федерации, высших исполнительных органов государственной власти субъектов Российской Федерации, местных администраций	01	04	57 339,3	13 214,6	23,0
Обеспечение деятельности финансовых, налоговых и таможенных органов и органов финансового (финансово-бюджетного) надзора	01	06	2 094,8	462,2	22,1
Резервные фонды	01	11	500,0	0,0	0,0
Другие общегосударственные вопросы	01	13	47 177,8	11 216,7	23,8
Национальная безопасность и правоохранительная деятельность	**03**	**00**	**10 419,0**	**2 614,7**	**25,1**
Защита населения и территории от чрезвычайных ситуаций природного и техногенного характера, гражданская оборона	03	09	9 754,4	2 360,2	24,2
Другие вопросы в области национальной безопасности и правоохранительной деятельности	03	14	664,6	254,5	38,3
Национальная экономика	**04**	**00**	**205 826,8**	**55 502,8**	**27,0**
Сельское хозяйство и рыболовство	04	05	248,0	0,0	0,0
Транспорт	04	08	14 550,0	3 634,8	25,0
Дорожное хозяйство (дорожные фонды)	04	09	169 724,2	51 868,0	30,6
Другие вопросы в области национальной экономики	04	12	21 304,6	0,0	0,0
Жилищно-коммунальное хозяйство	**05**	**00**	**63 305,6**	**16 665,9**	**26,3**
Жилищное хозяйство	05	01	9 269,7	1 634,3	17,6
Коммунальное хозяйство	05	02	8 951,2	560,4	6,3
Благоустройство	05	03	45 084,7	14 471,2	32,1
Охрана окружающей среды	**06**	**00**	**494,6**	**0,0**	**0,0**
Другие вопросы в области охраны окружающей среды	06	05	494,6	0,0	0,0
Образование	**07**	**00**	**670 959,3**	**193 485,6**	**28,8**
Дошкольное образование	07	01	333 514,8	98 773,5	29,6
Общее образование	07	02	249 061,2	71 702,4	28,8
Дополнительное образование детей	07	03	64 457,4	16 835,9	26,1
Молодежная политика	07	07	263,6	0,0	0,0
Другие вопросы в области образования	07	09	23 662,3	6 173,8	26,1
Культура, кинематография	**08**	**00**	**26 286,9**	**6 311,7**	**24,0**
Культура	08	01	26 286,9	6 311,7	24,0
Социальная политика	**10**	**00**	**68 126,6**	**8 984,0**	**13,2**
Пенсионное обеспечение	10	01	5 344,4	1 205,1	22,5
Социальное обеспечение населения	10	03	3 344,0	417,7	12,5
Охрана семьи и детства	10	04	58 976,6	7 039,7	11,9
Другие вопросы в области социальной политики	10	06	461,6	321,5	69,6
Физическая культура и спорт	**11**	**00**	**43 916,4**	**12 516,1**	**28,5**

Физическая культура	11	01	42 726,2	12 432,0	29,1
Массовый спорт	11	02	1 190,2	84,1	7,1
Обслуживание государственного и муниципального долга	**13**	**00**	**8 248,3**	**1 386,1**	**16,8**
Обслуживание государственного внутреннего и муниципального долга	13	01	8 248,3	1 386,1	16,8

Приложение № 3
к отчету

Распределение
бюджетных ассигнований по целевым статьям
(муниципальным программам и непрограммным направлениям деятельности) классификации расходов бюджетов
за 1 квартал 2017 года

Единица измерения: тыс. руб.

Наименование показателя	Ц.ст.	План, утверж-денный на год	Исполнено с начала года	% исполнения к утвержденному плану на год
1	2	3	4	5
Муниципальная программа «Развитие образования»	**0100000000**	**687 046,6**	**196 170,1**	**28,6**
Муниципальная программа «Реализация молодежной политики»	**0200000000**	**815,2**	**0,0**	**0,0**
Муниципальная программа «Развитие культуры»	**0300000000**	**26 458,2**	**6 584,3**	**24,9**
Муниципальная программа «Развитие гражданского общества, социальная поддержка граждан и социально ориентированных некоммерческих организаций»	**0400000000**	**61 718,7**	**9 090,5**	**14,7**
Подпрограмма «Социальная поддержка отдельных категорий граждан и социально ориентированных некоммерческих организаций»	0410000000	10 733,2	2 507,7	23,4
Подпрограмма «Социальные выплаты опекунам, попечителям, приемным родителям и обеспечение жильём детей-сирот»	0420000000	42 625,7	4 355,2	10,2
Подпрограмма «Обеспечение жильем молодых семей»	0430000000	1 025,1	0,0	0,0
Подпрограмма «Развитие и поддержка общественных инициатив жителей города Кирово-Чепецка»	0440000000	7 334,7	2 227,6	30,4
Муниципальная программа «Развитие физической культуры и спорта»	**0500000000**	**43 608,7**	**12 516,1**	**28,7**
Муниципальная программа «Обеспечение безопасности и жизнедеятельности населения города Кирово-Чепецка»	**0600000000**	**10 919,0**	**2 614,7**	**23,9**
Муниципальная программа «Развитие коммунальной инфраструктуры»	**0700000000**	**9 468,9**	**493,7**	**5,2**
Муниципальная программа «Развитиетранспортной системы»	**0900000000**	**183 914,2**	**55 502,8**	**30,2**
Муниципальная программа «Охрана окружающей среды»	**1000000000**	**929,9**	**0,0**	**0,0**
Муниципальная программа «Поддержка и развитие малого и среднего предпринимательства»	**1100000000**	**19 729,5**	**0,0**	**0,0**
Муниципальная программа «Управление муниципальным имуществом»	**1200000000**	**29 686,3**	**7 098,0**	**23,9**
Подпрограмма «Управление и распоряжение зданиями, строениями, сооружениями (помещениями), находящимися в муниципальной собственности и иными объектами муниципальной собственности»	1210000000	19 957,3	5 624,6	28,2
Подпрограмма « Управление и распоряжение земельными участками, находящимися в муниципальной собственности и распоряжение земельными участками, государственная собственность на которые не разграничена»	1220000000	1 525,1	0,0	0,0
Подпрограмма «Обеспечение выполнения мероприятий по капитальному ремонту многоквартирных домов, содержанию и ремонту муниципальных жилых помещений»	1230000000	8 203,9	1 473,4	18,0
Муниципальная программа «Информационное общество»	**1300000000**	**5 433,7**	**1 091,7**	**20,1**
Муниципальная программа «Развитие муниципального управления»	**1500000000**	**69 677,0**	**15 865,7**	**22,8**
Муниципальная программа «Управление муниципальным долгом»	**1600000000**	**8 248,3**	**1 386,1**	**16,8**
Муниципальная программа «Благоустройство»	**1700000000**	**39 463,2**	**12 471,2**	**31,6**
Муниципальная программа «Развитие строительства и архитектуры»	**1900000000**	**4 915,1**	**954,8**	**19,4**
Муниципальная программа «Переселение граждан, проживающих на территории муниципального образования «Город Кирово-Чепецк» Кировской области, из аварийного жилищного фонда»	**2000000000**	**232,8**	**0,0**	**0,0**
Обеспечение деятельности органов местного самоуправления	**3100000000**	**8 959,6**	**1 553,2**	**17,3**
ВСЕГО РАСХОДОВ:		**1 211 224,9**	**323 392,9**	**26,7**
в т.ч. по муниципальным программам		1 202 265,3	321 839,7	26,8

Приложение № 4
к отчету

**Ведомственная структура
расходов бюджета муниципального образования
за 1 квартал 2017 года**

тыс. руб.

Наименование расхода	Распорядитель	Раздел	Подраздел	Целевая статья	Вид расхода	План	Кассовые расходы	% исполнения
Всего расходов	**000**	**00**	**00**	**0000000000**	**000**	**1 211 224,9**	**323 392,9**	**26,7**
Департамент финансов администрации муниципального образования «Город Кирово-Чепецк» Кировской области	**912**	**00**	**00**	**0000000000**	**000**	**8748,3**	**1386,1**	**15,8**
Общегосударственные вопросы	**912**	**01**	**00**	**0000000000**	**000**	**500,0**	**0,0**	**0,0**
Резервные фонды	**912**	**01**	**11**	**0000000000**	**000**	**500,0**	**0,0**	**0,0**
Муниципальная программа «Обеспечение безопасности и жизнедеятельности населения города Кирово-Чепецка»	**912**	**01**	**11**	**0600000000**	**000**	**500,0**	**0,0**	**0,0**
Резервные фонды	**912**	**01**	**11**	**0600007000**	**000**	**500,0**	**0,0**	**0,0**
Резервные фонды местных администраций	912	01	11	0600007030	000	500,0	0,0	0,0
Иные бюджетные ассигнования	912	01	11	0600007030	800	500,0	0,0	0,0
Обслуживание государственного и муниципального долга	**912**	**13**	**00**	**0000000000**	**000**	**8248,3**	**1386,1**	**16,8**
Обслуживание государственного внутреннего и муниципального долга	**912**	**13**	**01**	**0000000000**	**000**	**8248,3**	**1386,1**	**16,8**
Муниципальная программа «Управление муниципальным долгом»	912	13	01	1600000000	000	8248,3	1386,1	16,8
Обслуживание муниципального долга	912	13	01	1600006000	000	8248,3	1386,1	16,8
Обслуживание государственного (муниципального) долга	912	13	01	1600006000	700	8248,3	1386,1	16,8
Департамент образования администрации муниципальногообразования «Город Кирово-Чепецк» Кировской области	**914**	**00**	**00**	**0000000000**	**000**	**705950,1**	**200525,3**	**28,4**
Общегосударственные вопросы	**914**	**01**	**00**	**0000000000**	**000**	**551,6**	**0,0**	**0,0**
Другие общегосударственные вопросы	**914**	**01**	**13**	**0000000000**	**000**	**551,6**	**0,0**	**0,0**
Муниципальная программа «Реализация молодежной политики»	914	01	13	0200000000	000	551,6	0,0	0,0
Мероприятия в установленной сфере деятельности	914	01	13	0200004000	000	551,6	0,0	0,0
Мероприятия в области молодежной политики	914	01	13	0200004060	000	551,6	0,0	0,0
Расходы на выплаты персоналу в целях обеспечения выполнения функций государственными (муниципальными) органами, казенными учреждениями, органами управления государственными внебюджетными фондами	914	01	13	0200004060	100	545,0	0,0	0,0
Закупка товаров, работ и услуг для обеспечения государственных (муниципальных) нужд	914	01	13	0200004060	200	6,6	0,0	0,0
Охрана окружающей среды	**914**	**06**	**00**	**0000000000**	**000**	**5,0**	**0,0**	**0,0**
Другие вопросы в области охраны окружающей среды	**914**	**06**	**05**	**0000000000**	**000**	**5,0**	**0,0**	**0,0**
Муниципальная программа «Охрана окружающей среды»	**914**	**06**	**05**	**1000000000**	**000**	**5,0**	**0,0**	**0,0**
Мероприятия в установленной сфере деятельности	914	06	05	1000004000	000	5,0	0,0	0,0
Природоохранные мероприятия	914	06	05	1000004080	000	5,0	0,0	0,0
Закупка товаров, работ и услуг для обеспечения государственных (муниципальных) нужд	914	06	05	1000004080	200	5,0	0,0	0,0
Образование	**914**	**07**	**00**	**0000000000**	**000**	**670719,2**	**193485,6**	**28,8**
Дошкольное образование	**914**	**07**	**01**	**0000000000**	**000**	**333514,8**	**98773,5**	**29,6**
Муниципальная программа «Развитие образования»	914	07	01	0100000000	000	333514,8	98773,5	29,6
Финансовое обеспечение деятельности муниципальных учреждений	914	07	01	0100002000	000	141468,9	38914,7	27,5
Дошкольные образовательные организации	914	07	01	0100002010	000	141468,9	38914,7	27,5
Предоставление субсидий бюджетным, автономным учреждениям и иным некоммерческим организациям	914	07	01	0100002010	600	141468,9	38914,7	27,5
Мероприятия в установленной сфере деятельности	914	07	01	0100004000	000	22568,7	20418,6	90,5
Мероприятия в области образования	914	07	01	0100004030	000	22568,7	20418,6	90,5
Предоставление субсидий бюджетным, автономным учреждениям и иным некоммерческим организациям	914	07	01	0100004030	600	22568,7	20418,6	90,5
Иные межбюджетные трансферты из областного бюджета	914	07	01	0100017000	000	169477,2	39440,2	23,3
Реализация прав на получение общедоступного и бесплатного дошкольного образования в муниципальных дошкольных образовательных организациях	914	07	01	0100017140	000	169477,2	39440,2	23,3
Предоставление субсидий бюджетным, автономным учреждениям и иным некоммерческим организациям	914	07	01	0100017140	600	169477,2	39440,2	23,3
Общее образование	**914**	**07**	**02**	**0000000000**	**000**	**249061,2**	**71702,4**	**28,8**
Муниципальная программа «Развитие образования»	914	07	02	0100000000	000	249061,2	71702,4	28,8
Финансовое обеспечение деятельности муниципальных учреждений	914	07	02	0100002000	000	41069,9	13922,9	33,9

Общеобразовательные организации	914	07	02	0100002020	000	41069,9	13922,9	33,9
Расходы на выплаты персоналу в целях обеспечения выполнения функций государственными (муниципальными) органами, казенными учреждениями, органами управления государственными внебюджетными фондами	914	07	02	0100002020	100	879,3	192,6	21,9
Закупка товаров, работ и услуг для обеспечения государственных (муниципальных) нужд	914	07	02	0100002020	200	24936,4	9223,9	37,0
Предоставление субсидий бюджетным, автономным учреждениям и иным некоммерческим организациям	914	07	02	0100002020	600	12592,9	4501,7	35,7
Иные бюджетные ассигнования	914	07	02	0100002020	800	2661,3	4,7	0,2
Мероприятия в установленной сфере деятельности	914	07	02	0100004000	000	2425,0	0,0	0,0
Мероприятия в области образования	914	07	02	0100004030	000	2425,0	0,0	0,0
Закупка товаров, работ и услуг для обеспечения государственных (муниципальных) нужд	914	07	02	0100004030	200	1775,0	0,0	0,0
Предоставление субсидий бюджетным, автономным учреждениям и иным некоммерческим организациям	914	07	02	0100004030	600	650,0	0,0	0,0
Иные межбюджетные трансферты из областного бюджета	914	07	02	0100017000	000	205566,3	57779,5	28,1
Реализация прав на получение общедоступного и бесплатного дошкольного, начального общего, основного общего, среднего общего и дополнительного образования детей в муниципальных общеобразовательных организациях	914	07	02	0100017010	000	185728,0	54382,8	29,3
Расходы на выплаты персоналу в целях обеспечения выполнения функций государственными (муниципальными) органами, казенными учреждениями, органами управления государственными внебюджетными фондами	914	07	02	0100017010	100	115608,5	34704,5	30,0
Закупка товаров, работ и услуг для обеспечения государственных (муниципальных) нужд	914	07	02	0100017010	200	2807,0	27,6	1,0
Социальное обеспечение и иные выплаты населению	914	07	02	0100017010	300	11,5	5,0	43,7
Предоставление субсидий бюджетным, автономным учреждениям и иным некоммерческим организациям	914	07	02	0100017010	600	67283,0	19645,7	29,2
Иные бюджетные ассигнования	914	07	02	0100017010	800	18,0	0,0	0,0
Государственная поддержка муниципальных общеобразовательных организаций, обеспечивающих высокое качество образования	914	07	02	0100017180	000	19838,3	3396,7	17,1
Предоставление субсидий бюджетным, автономным учреждениям и иным некоммерческим организациям	914	07	02	0100017180	600	19838,3	3396,7	17,1
Дополнительное образование детей	**914**	**07**	**03**	**0000000000**	**000**	**64457,4**	**16835,9**	**26,1**
Муниципальная программа «Развитие образования»	914	07	03	0100000000	000	64457,4	16835,9	26,1
Финансовое обеспечение деятельности муниципальных учреждений	914	07	03	0100002000	000	63951,0	16835,9	26,3
Организации дополнительного образования	914	07	03	0100002030	000	63951,0	16835,9	26,3
Расходы на выплаты персоналу в целях обеспечения выполнения функций государственными (муниципальными) органами, казенными учреждениями, органами управления государственными внебюджетными фондами	914	07	03	0100002030	100	6497,6	1411,4	21,7
Закупка товаров, работ и услуг для обеспечения государственных (муниципальных) нужд	914	07	03	0100002030	200	1289,3	374,0	29,0
Предоставление субсидий бюджетным, автономным учреждениям и иным некоммерческим организациям	914	07	03	0100002030	600	56133,0	15050,5	26,8
Иные бюджетные ассигнования	914	07	03	0100002030	800	31,1	0,0	0,0
Мероприятия в установленной сфере деятельности	914	07	03	0100004000	000	506,4	0,0	0,0
Мероприятия в области образования	914	07	03	0100004030	000	506,4	0,0	0,0
Закупка товаров, работ и услуг для обеспечения государственных (муниципальных) нужд	914	07	03	0100004030	200	6,4	0,0	0,0
Предоставление субсидий бюджетным, автономным учреждениям и иным некоммерческим организациям	914	07	03	0100004030	600	500,0	0,0	0,0
Молодежная политика	**914**	**07**	**07**	**0000000000**	**000**	**23,5**	**0,0**	**0,0**
Муниципальная программа «Реализация молодежной политики»	914	07	07	0200000000	000	23,5	0,0	0,0
Мероприятия в установленной сфере деятельности	914	07	07	0200004000	000	23,5	0,0	0,0
Мероприятия в области молодежной политики	914	07	07	0200004060	000	23,5	0,0	0,0
Закупка товаров, работ и услуг для обеспечения государственных (муниципальных) нужд	914	07	07	0200004060	200	23,5	0,0	0,0
Другие вопросы в области образования	**914**	**07**	**09**	**0000000000**	**000**	**23662,3**	**6173,8**	**26,1**
Муниципальная программа «Развитие образования»	914	07	09	0100000000	000	23306,3	6096,7	26,2
Финансовое обеспечение деятельности муниципальных учреждений	914	07	09	0100002000	000	22622,9	5983,6	26,4
Организации, осуществляющие обеспечение образовательной деятельности	914	07	09	0100002040	000	2545,4	619,2	24,3
Расходы на выплаты персоналу в целях обеспечения выполнения функций государственными (муниципальными) органами, казенными учреждениями, органами управления государственными внебюджетными фондами	914	07	09	0100002040	100	2125,7	513,3	24,1
Закупка товаров, работ и услуг для обеспечения государственных (муниципальных) нужд	914	07	09	0100002040	200	419,7	105,9	25,2
Централизованные бухгалтерии	914	07	09	0100002140	000	20077,5	5364,4	26,7

Расходы на выплаты персоналу в целях обеспечения выполнения функций государственными (муниципальными) органами, казенными учреждениями, органами управления государственными внебюджетными фондами	914	07	09	0100002140	100	17463,9	4538,2	26,0
Закупка товаров, работ и услуг для обеспечения государственных (муниципальных) нужд	914	07	09	0100002140	200	2556,8	826,2	32,3
Иные бюджетные ассигнования	914	07	09	0100002140	800	56,8	0,0	0,0
Мероприятия в установленной сфере деятельности	914	07	09	0100004000	000	190,6	85,2	44,7
Мероприятия в области образования	914	07	09	0100004030	000	190,6	85,2	44,7
Закупка товаров, работ и услуг для обеспечения государственных (муниципальных) нужд	914	07	09	0100004030	200	190,6	85,2	44,7
Финансовое обеспечение расходных обязательств публично-правовых образований, возникающих при выполнении ими переданных государственных полномочий Кировской области	914	07	09	0100016000	000	492,8	27,9	5,7
Начисление и выплата компенсации платы, взимаемой с родителей (законных представителей) за присмотр и уход за детьми в образовательных организациях, реализующих образовательную программу дошкольного образования	914	07	09	0100016130	000	492,8	27,9	5,7
Расходы на выплаты персоналу в целях обеспечения выполнения функций государственными (муниципальными) органами, казенными учреждениями, органами управления государственными внебюджетными фондами	914	07	09	0100016130	100	223,0	0,5	0,2
Закупка товаров, работ и услуг для обеспечения государственных (муниципальных) нужд	914	07	09	0100016130	200	269,8	27,4	10,2
Муниципальная программа «Развитие гражданского общества, социальная поддержка граждан и социально ориентированных некоммерческих организаций»	914	07	09	0400000000	000	356,0	77,1	21,7
Подпрограмма «Социальные выплаты опекунам, попечителям, приемным родителям и обеспечение жильём детей-сирот»	914	07	09	0420000000	000	356,0	77,1	21,7
Финансовое обеспечение расходных обязательств публично-правовых образований, возникающих при выполнении ими переданных государственных полномочий Кировской области	914	07	09	0420016000	000	356,0	77,1	21,7
Назначение и выплата ежемесячных денежных выплат на детей-сирот и детей, оставшихся без попечения родителей, находящихся под опекой (попечительством), в приемной семье, и начисление и выплата ежемесячного вознаграждения, причитающегося приемным родителям	914	07	09	0420016080	000	356,0	77,1	21,7
Расходы на выплаты персоналу в целях обеспечения выполнения функций государственными (муниципальными) органами, казенными учреждениями, органами управления государственными внебюджетными фондами	914	07	09	0420016080	100	178,0	36,7	20,6
Закупка товаров, работ и услуг для обеспечения государственных (муниципальных) нужд	914	07	09	0420016080	200	178,0	40,4	22,7
Социальная политика	**914**	**10**	**00**	**0000000000**	**000**	**34674,3**	**7039,7**	**20,3**
Социальное обеспечение населения	**914**	**10**	**03**	**0000000000**	**000**	**155,4**	**0,0**	**0,0**
Муниципальная программа «Развитие гражданского общества, социальная поддержка граждан и социально ориентированных некоммерческих организаций»	914	10	03	0400000000	000	155,4	0,0	0,0
Подпрограмма «Социальная поддержка отдельных категорий граждан и социально ориентированных некоммерческих организаций»	914	10	03	0410000000	000	155,4	0,0	0,0
Обеспечение мер социальной поддержки отдельных категорий граждан	914	10	03	0410010000	000	155,4	0,0	0,0
Обеспечение мер социальной поддержки граждан из числа неработающих пенсионеров, вышедших на пенсию по возрасту из муниципальных учреждений	914	10	03	0410010070	000	155,4	0,0	0,0
Социальное обеспечение и иные выплаты населению	914	10	03	0410010070	300	155,4	0,0	0,0
Охрана семьи и детства	914	10	04	0000000000	000	34518,9	7039,7	20,4
Муниципальная программа «Развитие образования»	914	10	04	0100000000	000	16706,9	2761,6	16,5
Финансовое обеспечение расходных обязательств публично-правовых образований, возникающих при выполнении ими переданных государственных полномочий Кировской области	914	10	04	0100016000	000	16706,9	2761,6	16,5
Начисление и выплата компенсации платы, взимаемой с родителей (законных представителей) за присмотр и уход за детьми в образовательных организациях, реализующих образовательную программу дошкольного образования	914	10	04	0100016130	000	16706,9	2761,6	16,5
Социальное обеспечение и иные выплаты населению	914	10	04	0100016130	300	16426,9	2741,6	16,7
Предоставление субсидий бюджетным, автономным учреждениям и иным некоммерческим организациям	914	10	04	0100016130	600	280,0	20,0	7,1
Муниципальная программа «Развитие гражданского общества, социальная поддержка граждан и социально ориентированных некоммерческих организаций»	914	10	04	0400000000	000	17812,0	4278,1	24,0
Подпрограмма «Социальные выплаты опекунам, попечителям, приемным родителям и обеспечение жильём детей-сирот»	914	10	04	0420000000	000	17812,0	4278,1	24,0
Финансовое обеспечение расходных обязательств публично-правовых образований, возникающих при выполнении ими переданных государственных полномочий Кировской области	914	10	04	0420016000	000	17812,0	4278,1	24,0
Назначение и выплата ежемесячных денежных выплат на детей-сирот и детей, оставшихся без попечения родителей, находящихся под опекой (попечительством), в приемной семье, и начисление и выплата ежемесячного вознаграждения, причитающегося приемным родителям	914	10	04	0420016080	000	17812,0	4278,1	24,0
Социальное обеспечение и иные выплаты населению	914	10	04	0420016080	300	17812,0	4278,1	24,0

Кирово-Чепецкая городская Дума	**932**	**00**	**00**	**0000000000**	**000**	**11458,3**	**2157,0**	**18,8**
Общегосударственные вопросы	**932**	**01**	**00**	**0000000000**	**000**	**8959,6**	**1553,2**	**17,3**
Функционирование высшего должностного лица субъекта Российской Федерации и муниципального образования	**932**	**01**	**02**	**0000000000**	**000**	**1949,6**	**410,3**	**21,0**
Обеспечение деятельности органов местного самоуправления	932	01	02	3100000000	000	1949,6	410,3	21,0
Руководство и управлениев сфере установленных функций органов местного самоуправления	932	01	02	3100001000	000	1949,6	410,3	21,0
Глава муниципального образования	932	01	02	3100001010	000	1949,6	410,3	21,0
Расходы на выплаты персоналу в целях обеспечения выполнения функций государственными (муниципальными) органами, казенными учреждениями, органами управления государственными внебюджетными фондами	932	01	02	3100001010	100	1949,6	410,3	21,0
Функционирование законодательных (представительных) органов государственной власти и представительных органов муниципальных образований	**932**	**01**	**03**	**0000000000**	**000**	**4579,9**	**622,2**	**13,6**
Обеспечение деятельности органов местного самоуправления	932	01	03	3100000000	000	4579,9	622,2	13,6
Руководство и управлениев сфере установленных функций органов местного самоуправления	932	01	03	3100001000	000	4579,9	622,2	13,6
Центральный аппарат	932	01	03	3100001020	000	2860,0	622,2	21,8
Расходы на выплаты персоналу в целях обеспечения выполнения функций государственными (муниципальными) органами, казенными учреждениями, органами управления государственными внебюджетными фондами	932	01	03	3100001020	100	2670,1	564,6	21,1
Закупка товаров, работ и услуг для обеспечения государственных (муниципальных) нужд	932	01	03	3100001020	200	189,4	57,5	30,4
Иные бюджетные ассигнования	932	01	03	3100001020	800	0,5	0,1	17,6
Депутаты представительного органа муниципального образования	932	01	03	3100001040	000	1719,9	0,0	0,0
Расходы на выплаты персоналу в целях обеспечения выполнения функций государственными (муниципальными) органами, казенными учреждениями, органами управления государственными внебюджетными фондами	932	01	03	3100001040	100	1719,9	0,0	0,0
Обеспечение деятельности финансовых, налоговых и таможенных органов и органов финансового (финансово-бюджетного) надзора	**932**	**01**	**06**	**0000000000**	**000**	**2094,8**	**462,2**	**22,1**
Обеспечение деятельности органов местного самоуправления	932	01	06	3100000000	000	2094,8	462,2	22,1
Руководство и управлениев сфере установленных функций органов местного самоуправления	932	01	06	3100001000	000	2094,8	462,2	22,1
Центральный аппарат	932	01	06	3100001020	000	1026,5	209,2	20,4
Расходы на выплаты персоналу в целях обеспечения выполнения функций государственными (муниципальными) органами, казенными учреждениями, органами управления государственными внебюджетными фондами	932	01	06	3100001020	100	976,9	207,2	21,2
Закупка товаров, работ и услуг для обеспечения государственных (муниципальных) нужд	932	01	06	3100001020	200	49,6	2,0	4,0
Руководитель контрольно-счетной комиссии муниципального образования и его заместители	932	01	06	3100001050	000	1068,3	253,0	23,7
Расходы на выплаты персоналу в целях обеспечения выполнения функций государственными (муниципальными) органами, казенными учреждениями, органами управления государственными внебюджетными фондами	932	01	06	3100001050	100	1068,3	253,0	23,7
Другие общегосударственные вопросы	**932**	**01**	**13**	**0000000000**	**000**	**335,3**	**58,5**	**17,4**
Обеспечение деятельности органов местного самоуправления	932	01	13	3100000000	000	335,3	58,5	17,4
Другие вопросы органов местного самоуправления	932	01	13	3100013000	000	335,3	58,5	17,4
Представительские и иные прочие расходы в органах местного самоуправления муниципального образования	932	01	13	3100013010	000	10,0	1,5	15,0
Закупка товаров, работ и услуг для обеспечения государственных (муниципальных) нужд	932	01	13	3100013010	200	10,0	1,5	15,0
Доведение до сведения жителей муниципального образования официальной информации о социально-экономическом и культурном развитии муниципального образования, о развитии его общественной инфраструктуры и иной официальной информации	932	01	13	3100013020	000	238,3	37,7	15,8
Закупка товаров, работ и услуг для обеспечения государственных (муниципальных) нужд	932	01	13	3100013020	200	238,3	37,7	15,8
Выполнение прочих обязательств муниципального образования	932	01	13	3100013040	000	87,0	19,3	22,1
Закупка товаров, работ и услуг для обеспечения государственных (муниципальных) нужд	932	01	13	3100013040	200	10,0	0,0	0,0
Иные бюджетные ассигнования	932	01	13	3100013040	800	77,0	19,3	25,0
Социальная политика	**932**	**10**	**00**	**0000000000**	**000**	**2498,7**	**603,8**	**24,2**
Пенсионное обеспечение	**932**	**10**	**01**	**0000000000**	**000**	**1583,6**	**395,9**	**25,0**
Муниципальная программа «Развитие гражданского общества, социальная поддержка граждан и социально ориентированных некоммерческих организаций»	932	10	01	0400000000	000	1583,6	395,9	25,0
Подпрограмма «Социальная поддержка отдельных категорий граждан и социально ориентированных некоммерческих организаций»	932	10	01	0410000000	000	1583,6	395,9	25,0
Доплаты к пенсиям, дополнительное пенсионное обеспечение	932	10	01	0410008000	000	1583,6	395,9	25,0

Доплаты к пенсии лицам, замещавшим муниципальные должности муниципального образования и выплату пенсии за выслугу лет лицам, замещавшим должности муниципальной службы	932	10	01	0410008010	000	1583,6	395,9	25,0
Социальное обеспечение и иные выплаты населению	932	10	01	0410008010	300	1583,6	395,9	25,0
Социальное обеспечение населения	**932**	**10**	**03**	**0000000000**	**000**	**915,1**	**207,9**	**22,7**
Муниципальная программа “Развитие гражданского общества, социальная поддержка граждан и социально ориентированных некоммерческих организаций”	932	10	03	0400000000	000	915,1	207,9	22,7
Подпрограмма “Социальная поддержка отдельных категорий граждан и социально ориентированных некоммерческих организаций”	932	10	03	0410000000	000	915,1	207,9	22,7
Выплаты отдельным категориям граждан	932	10	03	0410009000	000	881,8	207,9	23,6
Единовременная денежная выплата лицам, удостоенным почетного звания “Лауреатпремии имени Я.Ф. Терещенко”	932	10	03	0410009020	000	15,0	0,0	0,0
Социальное обеспечение и иные выплаты населению	932	10	03	0410009020	300	15,0	0,0	0,0
Единовременная денежная выплата лицам, удостоенным почетного звания “Почетный гражданин муниципального образования “ГородКирово-Чепецк” Кировской области”	932	10	03	0410009030	000	10,0	0,0	0,0
Социальное обеспечение и иные выплаты населению	932	10	03	0410009030	300	10,0	0,0	0,0
Ежемесячная денежная выплата лицам, удостоенным почетногозвания “Почетный гражданин муниципального образования “Город Кирово-Чепецк” Кировской области”	932	10	03	0410009040	000	856,8	207,9	24,3
Социальное обеспечение и иные выплаты населению	932	10	03	0410009040	300	856,8	207,9	24,3
Обеспечение мер социальной поддержки отдельных категорий граждан	932	10	03	0410010000	000	33,3	0,0	0,0
Премия главы муниципального образования “Город Кирово-Чепецк” Кировской области для поддержки талантливых детей	932	10	03	0410010010	000	23,0	0,0	0,0
Социальное обеспечение и иные выплаты населению	932	10	03	0410010010	300	23,0	0,0	0,0
Молодежная премия главы муниципального образования “Город Кирово-Чепецк” Кировской области	932	10	03	0410010020	000	10,0	0,0	0,0
Социальное обеспечение и иные выплаты населению	932	10	03	0410010020	300	10,0	0,0	0,0
Обеспечение мер социальной поддержки граждан из числа неработающих пенсионеров, вышедших на пенсию по возрасту из муниципальных учреждений	932	10	03	0410010070	000	0,3	0,0	0,0
Социальное обеспечение и иные выплаты населению	932	10	03	0410010070	300	0,3	0,0	0,0
Администрация муниципального образования “Город Кирово-Чепецк” Кировской области	**936**	**00**	**00**	**0000000000**	**000**	**485068,2**	**119324,5**	**24,6**
Общегосударственные вопросы	**936**	**01**	**00**	**0000000000**	**000**	**103630,2**	**24372,8**	**23,5**
Функционирование Правительства Российской Федерации, высших исполнительных органов государственной власти субъектов Российской Федерации, местных администраций	**936**	**01**	**04**	**0000000000**	**000**	**57339,3**	**13214,6**	**23,0**
Муниципальная программа “Развитие муниципального управления”	936	01	04	1500000000	000	57339,3	13214,6	23,0
Руководство и управлениев сфере установленных функций органов местного самоуправления	936	01	04	1500001000	000	52885,3	12217,3	23,1
Центральный аппарат	936	01	04	1500001020	000	51575,0	11783,1	22,8
Расходы на выплаты персоналу в целях обеспечения выполнения функций государственными (муниципальными) органами, казенными учреждениями, органами управления государственными внебюджетными фондами	936	01	04	1500001020	100	49032,0	11393,2	23,2
Закупка товаров, работ и услуг для обеспечения государственных (муниципальных) нужд	936	01	04	1500001020	200	2494,9	389,9	15,6
Иные бюджетные ассигнования	936	01	04	1500001020	800	48,1	0,0	0,0
Глава местной администрации (исполнительно-распорядительного органа муниципального образования)	936	01	04	1500001030	000	1310,3	434,1	33,1
Расходы на выплаты персоналу в целях обеспечения выполнения функций государственными (муниципальными) органами, казенными учреждениями, органами управления государственными внебюджетными фондами	936	01	04	1500001030	100	1310,3	434,1	33,1
Финансовое обеспечение расходных обязательств публично-правовых образований, возникающих при выполнении ими переданных государственных полномочий Кировской области	936	01	04	1500016000	000	4454,0	997,3	22,4
Осуществление деятельности по опеке и попечительству	936	01	04	1500016040	000	3169,0	680,8	21,5
Расходы на выплаты персоналу в целях обеспечения выполнения функций государственными (муниципальными) органами, казенными учреждениями, органами управления государственными внебюджетными фондами	936	01	04	1500016040	100	2830,0	676,6	23,9
Закупка товаров, работ и услуг для обеспечения государственных (муниципальных) нужд	936	01	04	1500016040	200	339,0	4,2	1,2
Создание и деятельность в муниципальных образованиях административной(ых) комиссии(ий)	936	01	04	1500016050	000	17,0	0,0	0,0
Закупка товаров, работ и услуг для обеспечения государственных (муниципальных) нужд	936	01	04	1500016050	200	17,0	0,0	0,0
Создание в муниципальных районах, городских округах комиссий по делам несовершеннолетних и защите их прав и организации деятельности в сфере профилактики безнадзорности и правонарушений несовершеннолетних, включая административную юрисдикцию	936	01	04	1500016060	000	1268,0	316,5	25,0

Расходы на выплаты персоналу в целях обеспечения выполнения функций государственными (муниципальными) органами, казенными учреждениями, органами управления государственными внебюджетными фондами	936	01	04	1500016060	100	1268,0	316,5	25,0
Другие общегосударственные вопросы	**936**	**01**	**13**	**0000000000**	**000**	**46290,9**	**11158,2**	**24,1**
Муниципальная программа “Развитие культуры”	936	01	13	0300000000	000	1382,8	272,6	19,7
Финансовое обеспечение деятельности муниципальных учреждений	936	01	13	0300002000	000	1115,5	200,2	18,0
Услуги в сфере архивного дела, оказываемые учреждениями культуры	936	01	13	0300002090	000	1115,5	200,2	18,0
Расходы на выплаты персоналу в целях обеспечения выполнения функций государственными (муниципальными) органами, казенными учреждениями, органами управления государственными внебюджетными фондами	936	01	13	0300002090	100	807,5	156,8	19,4
Закупка товаров, работ и услуг для обеспечения государственных (муниципальных) нужд	936	01	13	0300002090	200	304,2	43,4	14,3
Иные бюджетные ассигнования	936	01	13	0300002090	800	3,8	0,0	0,0
Финансовое обеспечение расходных обязательств публично-правовых образований, возникающих при выполнении ими переданных государственных полномочий Кировской области	936	01	13	0300016000	000	267,3	72,4	27,1
Хранение и комплектование муниципальных архивов документами Архивного фонда Российской Федерации и другими архивными документами, относящимися к государственной собственности области и находящимися на территориях муниципальных образований; государственный учет документов Архивного фонда Российской Федерации и других архивных документов, относящихся к государственной собственности области и находящихся на территориях муниципальных образований; оказание государственных услуг по использованию документов Архивного фонда Российской Федерации и других архивных документов, относящихся к государственной собственности области, временно хранящихся в муниципальных архивах	936	01	13	0300016010	000	267,3	72,4	27,1
Закупка товаров, работ и услуг для обеспечения государственных (муниципальных) нужд	936	01	13	0300016010	200	267,3	72,4	27,1
Муниципальная программа “Развитие гражданского общества, социальная поддержка граждан и социально ориентированных некоммерческих организаций”	936	01	13	0400000000	000	2608,3	563,4	21,6
Подпрограмма “Социальная поддержка отдельных категорий граждан и социально ориентированных некоммерческих организаций”	936	01	13	0410000000	000	2608,3	563,4	21,6
Финансовое обеспечение деятельности муниципальных учреждений	936	01	13	0410002000	000	2608,3	563,4	21,6
Учреждения оказывающие услуги по изготовлению специальных молочных продуктов детского питания и диетических пищевых продуктов для детей раннего возраста	936	01	13	0410002080	000	2608,3	563,4	21,6
Расходы на выплаты персоналу в целях обеспечения выполнения функций государственными (муниципальными) органами, казенными учреждениями, органами управления государственными внебюджетными фондами	936	01	13	0410002080	100	1546,2	288,7	18,7
Закупка товаров, работ и услуг для обеспечения государственных (муниципальных) нужд	936	01	13	0410002080	200	1044,1	274,7	26,3
Иные бюджетные ассигнования	936	01	13	0410002080	800	18,0	0,0	0,0
Муниципальная программа “Управление муниципальным имуществом”	936	01	13	1200000000	000	19957,3	5624,6	28,2
Подпрограмма “Управление и распоряжение зданиями, строениями, сооружениями (помещениями), находящимися в муниципальной собственности и иными объектами муниципальной собственности”	936	01	13	1210000000	000	19957,3	5624,6	28,2
Финансовое обеспечение деятельности муниципальных учреждений	936	01	13	1210002000	000	15730,2	4402,2	28,0
Учреждения, осуществляющие обеспечениеполномочий органов местного самоуправления	936	01	13	1210002120	000	15730,2	4402,2	28,0
Расходы на выплаты персоналу в целях обеспечения выполнения функций государственными (муниципальными) органами, казенными учреждениями, органами управления государственными внебюджетными фондами	936	01	13	1210002120	100	7729,5	2005,9	26,0
Закупка товаров, работ и услуг для обеспечения государственных (муниципальных) нужд	936	01	13	1210002120	200	7676,3	2375,9	31,0
Иные бюджетные ассигнования	936	01	13	1210002120	800	324,4	20,4	6,3
Мероприятия в установленной сфере деятельности	936	01	13	1210004000	000	4227,1	1222,4	28,9
Управление муниципальной собственностью	936	01	13	1210004240	000	4227,1	1222,4	28,9
Закупка товаров, работ и услуг для обеспечения государственных (муниципальных) нужд	936	01	13	1210004240	200	3986,5	1110,1	27,8
Иные бюджетные ассигнования	936	01	13	1210004240	800	240,6	112,3	46,7
Муниципальная программа “Информационное общество”	936	01	13	1300000000	000	5433,7	1091,7	20,1
Финансовое обеспечение деятельности муниципальных учреждений	936	01	13	1300002000	000	4222,9	840,7	19,9
Учреждения, осуществляющие обеспечениеполномочий органов местного самоуправления	936	01	13	1300002120	000	4222,9	840,7	19,9
Расходы на выплаты персоналу в целях обеспечения выполнения функций государственными (муниципальными) органами, казенными учреждениями, органами управления государственными внебюджетными фондами	936	01	13	1300002120	100	3481,5	787,3	22,6
Закупка товаров, работ и услуг для обеспечения государственных (муниципальных) нужд	936	01	13	1300002120	200	738,9	53,4	7,2
Иные бюджетные ассигнования	936	01	13	1300002120	800	2,5	0,0	0,0

Мероприятия в установленной сфере деятельности	936	01	13	1300004000	000	1210,8	251,0	20,7
Общегосударственные мероприятия	936	01	13	1300004100	000	1210,8	251,0	20,7
Закупка товаров, работ и услуг для обеспечения государственных (муниципальных) нужд	936	01	13	1300004100	200	1210,8	251,0	20,7
Муниципальная программа “Развитие муниципального управления”	936	01	13	1500000000	000	12337,7	2651,1	21,5
Финансовое обеспечение деятельности муниципальных учреждений	936	01	13	1500002000	000	9840,0	2107,8	21,4
Учреждения, осуществляющие обеспечениеполномочий органов местного самоуправления	936	01	13	1500002120	000	3070,5	713,4	23,2
Расходы на выплаты персоналу в целях обеспечения выполнения функций государственными (муниципальными) органами, казенными учреждениями, органами управления государственными внебюджетными фондами	936	01	13	1500002120	100	2474,5	611,4	24,7
Закупка товаров, работ и услуг для обеспечения государственных (муниципальных) нужд	936	01	13	1500002120	200	587,9	102,0	17,3
Иные бюджетные ассигнования	936	01	13	1500002120	800	8,1	0,0	0,0
Централизованные бухгалтерии	936	01	13	1500002140	000	6769,5	1394,4	20,6
Расходы на выплаты персоналу в целях обеспечения выполнения функций государственными (муниципальными) органами, казенными учреждениями, органами управления государственными внебюджетными фондами	936	01	13	1500002140	100	5048,1	1176,6	23,3
Закупка товаров, работ и услуг для обеспечения государственных (муниципальных) нужд	936	01	13	1500002140	200	1712,4	217,8	12,7
Иные бюджетные ассигнования	936	01	13	1500002140	800	9,0	0,0	0,0
Другие вопросы органов местного самоуправления	936	01	13	1500013000	000	2497,7	543,3	21,8
Представительские и иные прочие расходы в органах местного самоуправления муниципального образования	936	01	13	1500013010	000	240,6	0,0	0,0
Закупка товаров, работ и услуг для обеспечения государственных (муниципальных) нужд	936	01	13	1500013010	200	240,6	0,0	0,0
Доведение до сведения жителей муниципального образования официальной информации о социально-экономическом и культурном развитии муниципального образования, о развитии его общественной инфраструктуры и иной официальной информации	936	01	13	1500013020	000	594,8	176,8	29,7
Закупка товаров, работ и услуг для обеспечения государственных (муниципальных) нужд	936	01	13	1500013020	200	594,8	176,8	29,7
Исполнение судебных актов и мировых соглашений по обращению взыскания на средства бюджета муниципального образования	936	01	13	1500013030	000	1544,5	316,5	20,5
Иные бюджетные ассигнования	936	01	13	1500013030	800	1544,5	316,5	20,5
Выполнение прочих обязательств муниципального образования	936	01	13	1500013040	000	117,8	50,0	42,4
Закупка товаров, работ и услуг для обеспечения государственных (муниципальных) нужд	936	01	13	1500013040	200	67,8	0,0	0,0
Иные бюджетные ассигнования	936	01	13	1500013040	800	50,0	50,0	100,0
Муниципальная программа “Развитие строительства и архитектуры”	936	01	13	1900000000	000	4571,1	954,8	20,9
Финансовое обеспечение деятельности муниципальных учреждений	936	01	13	1900002000	000	4571,1	954,8	20,9
Учреждения, осуществляющие обеспечениеполномочий органов местного самоуправления	936	01	13	1900002120	000	4571,1	954,8	20,9
Расходы на выплаты персоналу в целях обеспечения выполнения функций государственными (муниципальными) органами, казенными учреждениями, органами управления государственными внебюджетными фондами	936	01	13	1900002120	100	4007,5	833,1	20,8
Закупка товаров, работ и услуг для обеспечения государственных (муниципальных) нужд	936	01	13	1900002120	200	552,8	121,7	22,0
Иные бюджетные ассигнования	936	01	13	1900002120	800	10,8	0,0	0,0
Национальная безопасность и правоохранительная деятельность	**936**	**03**	**00**	**0000000000**	**000**	**10419,0**	**2614,7**	**25,1**
Защита населения и территории от чрезвычайных ситуаций природного и техногенного характера, гражданская оборона	936	03	09	0000000000	000	9754,4	2360,2	24,2
Муниципальная программа “Обеспечение безопасности и жизнедеятельности населения города Кирово-Чепецка”	936	03	09	0600000000	000	9754,4	2360,2	24,2
Финансовое обеспечение деятельности муниципальных учреждений	936	03	09	0600002000	000	9754,4	2360,2	24,2
Учреждения по обеспечению гражданской защиты населения	936	03	09	0600002100	000	9754,4	2360,2	24,2
Расходы на выплаты персоналу в целях обеспечения выполнения функций государственными (муниципальными) органами, казенными учреждениями, органами управления государственными внебюджетными фондами	936	03	09	0600002100	100	7732,5	1997,3	25,8
Закупка товаров, работ и услуг для обеспечения государственных (муниципальных) нужд	936	03	09	0600002100	200	1840,4	359,5	19,5
Иные бюджетные ассигнования	936	03	09	0600002100	800	181,5	3,4	1,9
Другие вопросы в области национальной безопасности и правоохранительной деятельности	936	03	14	0000000000	000	664,6	254,5	38,3
Муниципальная программа “Обеспечение безопасности и жизнедеятельности населения города Кирово-Чепецка”	936	03	14	0600000000	000	664,6	254,5	38,3
Мероприятия в установленной сфере деятельности	936	03	14	0600004000	000	664,6	254,5	38,3

Мероприятия в области национальной безопасности и правоохранительной деятельности	936	03	14	0600004090	000	502,6	92,5	18,4
Закупка товаров, работ и услуг для обеспечения государственных (муниципальных) нужд	936	03	14	0600004090	200	502,6	92,5	18,4
Гранты в области национальной безопасности и правоохранительной деятельности	936	03	14	0600004270	000	162,0	162,0	100,0
Предоставление субсидий бюджетным, автономным учреждениям и иным некоммерческим организациям	936	03	14	0600004270	600	162,0	162,0	100,0
Национальная экономика	**936**	**04**	**00**	**0000000000**	**000**	**205826,8**	**55502,8**	**27,0**
Сельское хозяйство и рыболовство	**936**	**04**	**05**	**0000000000**	**000**	**248,0**	**0,0**	**0,0**
Муниципальная программа “Благоустройство”	936	04	05	1700000000	000	248,0	0,0	0,0
Финансовое обеспечение расходных обязательств публично-правовых образований, возникающих при выполнении ими переданных государственных полномочий Кировской области	936	04	05	1700016000	000	248,0	0,0	0,0
Организация проведения мероприятий по предупреждению и ликвидации болезней животных и их лечению в части организации и проведения отлова, учета, содержания и использования безнадзорных домашних животных на территории муниципальных районов и городских округов	936	04	05	1700016160	000	248,0	0,0	0,0
Закупка товаров, работ и услуг для обеспечения государственных (муниципальных) нужд	936	04	05	1700016160	200	248,0	0,0	0,0
Транспорт	**936**	**04**	**08**	**0000000000**	**000**	**14550,0**	**3634,8**	**25,0**
Муниципальная программа “Развитиетранспортной системы”	936	04	08	0900000000	000	14550,0	3634,8	25,0
Мероприятия в установленной сфере деятельности	936	04	08	0900004000	000	14550,0	3634,8	25,0
Мероприятия в области транспортного сообщения узкоколейным железнодорожным транспортом	936	04	08	0900004130	000	14550,0	3634,8	25,0
Иные бюджетные ассигнования	936	04	08	0900004130	800	14550,0	3634,8	25,0
Дорожное хозяйство (дорожные фонды)	**936**	**04**	**09**	**0000000000**	**000**	**169724,2**	**51868,0**	**30,6**
Муниципальная программа “Развитие гражданского общества, социальная поддержка граждан и социально ориентированных некоммерческих организаций”	936	04	09	0400000000	000	360,0	0,0	0,0
Подпрограмма “Развитие и поддержка общественных инициатив жителей города Кирово-Чепецка”	936	04	09	0440000000	000	360,0	0,0	0,0
Мероприятия в сфере реализации инвестиционных программ и проектов развития общественной инфраструктуры муниципальных образований в Кировской области	936	04	09	04400S5170	000	360,0	0,0	0,0
Закупка товаров, работ и услуг для обеспечения государственных (муниципальных) нужд	936	04	09	04400S5170	200	360,0	0,0	0,0
Муниципальная программа “Развитиетранспортной системы”	936	04	09	0900000000	000	169364,2	51868,0	30,6
Финансовое обеспечение деятельности муниципальных учреждений	936	04	09	0900002000	000	17687,6	4260,2	24,1
Учреждения, осуществляющие деятельность в сфере дорожного хозяйства и благоустройства	936	04	09	0900002130	000	17687,6	4260,2	24,1
Расходы на выплаты персоналу в целях обеспечения выполнения функций государственными (муниципальными) органами, казенными учреждениями, органами управления государственными внебюджетными фондами	936	04	09	0900002130	100	11844,0	3578,5	30,2
Закупка товаров, работ и услуг для обеспечения государственных (муниципальных) нужд	936	04	09	0900002130	200	5122,2	300,5	5,9
Социальное обеспечение и иные выплаты населению	936	04	09	0900002130	300	45,0	20,2	44,8
Иные бюджетные ассигнования	936	04	09	0900002130	800	676,4	361,0	53,4
Мероприятия в установленной сфере деятельности	936	04	09	0900004000	000	81516,9	6707,6	8,2
Мероприятия по содержаниюавтомобильных дорог общего пользования местного значения	936	04	09	0900004140	000	46670,0	6707,6	14,4
Закупка товаров, работ и услуг для обеспечения государственных (муниципальных) нужд	936	04	09	0900004140	200	46670,0	6707,6	14,4
Мероприятияпо капитальному ремонту и ремонту автомобильных дорог общего пользования местного значения	936	04	09	0900004150	000	34846,9	0,0	0,0
Закупка товаров, работ и услуг для обеспечения государственных (муниципальных) нужд	936	04	09	0900004150	200	34846,9	0,0	0,0
Софинансирование расходных обязательств, возникающих при выполнении полномочий органов местного самоуправления по вопросам местного значения	936	04	09	0900015000	000	33878,9	32684,8	96,5
Осуществление дорожной деятельности в отношении автомобильных дорог общего пользования местного значения	936	04	09	0900015080	000	33878,9	32684,8	96,5
Закупка товаров, работ и услуг для обеспечения государственных (муниципальных) нужд	936	04	09	0900015080	200	33878,9	32684,8	96,5
Иные межбюджетные трансферты из областного бюджета	936	04	09	0900017000	000	26730,7	0,0	0,0
Реализация программы комплексного развития транспортной инфраструктуры	936	04	09	0900017200	000	26730,7	0,0	0,0
Закупка товаров, работ и услуг для обеспечения государственных (муниципальных) нужд	936	04	09	0900017200	200	26730,7	0,0	0,0
Бюджетные инвестиции в объекты капитального строительства муниципальной собственности	936	04	09	0900018000	000	1270,0	0,0	0,0

Разработка проектной документации на строительство и реконструкцию автомобильных дорог	936	04	09	0900018160	000	1270,0	0,0	0,0
Капитальные вложения в объекты государственной (муниципальной) собственности	936	04	09	0900018160	400	1270,0	0,0	0,0
Софинансирование расходных обязательств	936	04	09	09000S5000	000	8280,1	8215,4	99,2
Содержание и ремонт автомобильных дорог общего пользования местного значения	936	04	09	09000S5080	000	8280,1	8215,4	99,2
Закупка товаров, работ и услуг для обеспечения государственных (муниципальных) нужд	936	04	09	09000S5080	200	8280,1	8215,4	99,2
Другие вопросы в области национальной экономики	**936**	**04**	**12**	**0000000000**	**000**	**21304,6**	**0,0**	**0,0**
Муниципальная программа “Поддержка и развитие малого и среднего предпринимательства”	936	04	12	1100000000	000	19729,5	0,0	0,0
Государственная поддержка малого и среднего предпринимательства, включая крестьянские (фермерские) хозяйства, а также реализация мероприятий по поддержке молодежного предпринимательства	936	04	12	11000L5270	000	19729,5	0,0	0,0
Закупка товаров, работ и услуг для обеспечения государственных (муниципальных) нужд	936	04	12	11000L5270	200	45,3	0,0	0,0
Предоставление субсидий бюджетным, автономным учреждениям и иным некоммерческим организациям	936	04	12	11000L5270	600	894,2	0,0	0,0
Иные бюджетные ассигнования	936	04	12	11000L5270	800	18790,0	0,0	0,0
Муниципальная программа “Управление муниципальным имуществом”	936	04	12	1200000000	000	1525,1	0,0	0,0
Подпрограмма “ Управление и распоряжение земельными участками, находящимися в муниципальной собственности и распоряжение земельными участками, государственная собственность на которые не разграничена”	936	04	12	1220000000	000	1525,1	0,0	0,0
Мероприятия в установленной сфере деятельности	936	04	12	1220004000	000	1525,1	0,0	0,0
Мероприятия по землеустройству и землепользованию	936	04	12	1220004120	000	1525,1	0,0	0,0
Закупка товаров, работ и услуг для обеспечения государственных (муниципальных) нужд	936	04	12	1220004120	200	1525,1	0,0	0,0
Муниципальная программа “Развитие строительства и архитектуры”	936	04	12	1900000000	000	50,0	0,0	0,0
Мероприятия в установленной сфере деятельности	936	04	12	1900004000	000	50,0	0,0	0,0
Мероприятия по землеустройству и землепользованию	936	04	12	1900004120	000	50,0	0,0	0,0
Закупка товаров, работ и услуг для обеспечения государственных (муниципальных) нужд	936	04	12	1900004120	200	50,0	0,0	0,0
Жилищно-коммунальное хозяйство	**936**	**05**	**00**	**0000000000**	**000**	**63305,6**	**16665,9**	**26,3**
Жилищное хозяйство	**936**	**05**	**01**	**0000000000**	**000**	**9269,7**	**1634,3**	**17,6**
Муниципальная программа “Развитие коммунальной инфраструктуры”	936	05	01	0700000000	000	833,0	160,9	19,3
Мероприятия в установленной сфере деятельности	936	05	01	0700004000	000	833,0	160,9	19,3
Мероприятия в области жилищного хозяйства	936	05	01	0700004160	000	833,0	160,9	19,3
Иные бюджетные ассигнования	936	05	01	0700004160	800	833,0	160,9	19,3
Муниципальная программа “Управление муниципальным имуществом”	936	05	01	1200000000	000	8203,9	1473,4	18,0
Подпрограмма “Обеспечение выполнения мероприятий по капитальному ремонту многоквартирных домов, содержанию и ремонту муниципальных жилых помещений”	936	05	01	1230000000	000	8203,9	1473,4	18,0
Мероприятия в установленной сфере деятельности	936	05	01	1230004000	000	8203,9	1473,4	18,0
Мероприятия в области жилищного хозяйства	936	05	01	1230004160	000	8203,9	1473,4	18,0
Закупка товаров, работ и услуг для обеспечения государственных (муниципальных) нужд	936	05	01	1230004160	200	8203,9	1473,4	18,0
Муниципальная программа “Переселение граждан, проживающих на территории муниципального образования “Город Кирово-Чепецк” Кировской области, из аварийного жилищного фонда”	936	05	01	2000000000	000	232,8	0,0	0,0
Мероприятия в установленной сфере деятельности	936	05	01	2000004000	000	232,8	0,0	0,0
Мероприятия в области жилищного хозяйства	936	05	01	2000004160	000	232,8	0,0	0,0
Закупка товаров, работ и услуг для обеспечения государственных (муниципальных) нужд	936	05	01	2000004160	200	232,8	0,0	0,0
Коммунальное хозяйство	**936**	**05**	**02**	**0000000000**	**000**	**8951,2**	**560,4**	**6,3**
Муниципальная программа “Развитие гражданского общества, социальная поддержка граждан и социально ориентированных некоммерческих организаций”	936	05	02	0400000000	000	315,3	227,6	72,2
Подпрограмма “Развитие и поддержка общественных инициатив жителей города Кирово-Чепецка”	936	05	02	0440000000	000	315,3	227,6	72,2
Софинансирование расходных обязательств, возникающих при выполнении полномочий органов местного самоуправления по вопросам местного значения	936	05	02	0440015000	000	228,3	227,6	99,7
Инвестиционные программы и проекты развития общественной инфраструктуры муниципальных образований в Кировской области	936	05	02	0440015170	000	228,3	227,6	99,7
Закупка товаров, работ и услуг для обеспечения государственных (муниципальных) нужд	936	05	02	0440015170	200	228,3	227,6	99,7

Мероприятия в сфере реализации инвестиционных программ и проектов развития общественной инфраструктуры муниципальных образований в Кировской области	936	05	02	04400S5170	000	87,0	0,0	0,0
Закупка товаров, работ и услуг для обеспечения государственных (муниципальных) нужд	936	05	02	04400S5170	200	87,0	0,0	0,0
Муниципальная программа “Развитие коммунальной инфраструктуры”	936	05	02	0700000000	000	8635,9	332,8	3,9
Мероприятия в установленной сфере деятельности	936	05	02	0700004000	000	8635,9	332,8	3,9
Мероприятия в области коммунального хозяйства	936	05	02	0700004170	000	8635,9	332,8	3,9
Закупка товаров, работ и услуг для обеспечения государственных (муниципальных) нужд	936	05	02	0700004170	200	8015,0	0,0	0,0
Иные бюджетные ассигнования	936	05	02	0700004170	800	620,9	332,8	53,6
Благоустройство	**936**	**05**	**03**	**0000000000**	**000**	**45084,7**	**14471,2**	**32,1**
Муниципальная программа “Развитие гражданского общества, социальная поддержка граждан и социально ориентированных некоммерческих организаций”	936	05	03	0400000000	000	5140,2	2000,0	38,9
Подпрограмма “Развитие и поддержка общественных инициатив жителей города Кирово-Чепецка”	936	05	03	0440000000	000	5140,2	2000,0	38,9
Софинансирование расходных обязательств, возникающих при выполнении полномочий органов местного самоуправления по вопросам местного значения	936	05	03	0440015000	000	2982,4	2000,0	67,1
Инвестиционные программы и проекты развития общественной инфраструктуры муниципальных образований в Кировской области	936	05	03	0440015170	000	2982,4	2000,0	67,1
Закупка товаров, работ и услуг для обеспечения государственных (муниципальных) нужд	936	05	03	0440015170	200	2000,0	2000,0	100,0
Предоставление субсидий бюджетным, автономным учреждениям и иным некоммерческим организациям	936	05	03	0440015170	600	982,4	0,0	0,0
Мероприятия в сфере реализации инвестиционных программ и проектов развития общественной инфраструктуры муниципальных образований в Кировской области	936	05	03	04400S5170	000	2157,8	0,0	0,0
Закупка товаров, работ и услуг для обеспечения государственных (муниципальных) нужд	936	05	03	04400S5170	200	2157,8	0,0	0,0
Муниципальная программа “Охрана окружающей среды”	936	05	03	1000000000	000	435,3	0,0	0,0
Мероприятия в установленной сфере деятельности	936	05	03	1000004000	000	435,3	0,0	0,0
Природоохранные мероприятия	936	05	03	1000004080	000	435,3	0,0	0,0
Закупка товаров, работ и услуг для обеспечения государственных (муниципальных) нужд	936	05	03	1000004080	200	435,3	0,0	0,0
Муниципальная программа “Благоустройство”	936	05	03	1700000000	000	39215,2	12471,2	31,8
Финансовое обеспечение деятельности муниципальных учреждений	936	05	03	1700002000	000	4404,7	813,6	18,5
Учреждения, осуществляющие деятельность в сфере дорожного хозяйства и благоустройства	936	05	03	1700002130	000	4404,7	813,6	18,5
Расходы на выплаты персоналу в целях обеспечения выполнения функций государственными (муниципальными) органами, казенными учреждениями, органами управления государственными внебюджетными фондами	936	05	03	1700002130	100	3227,7	737,1	22,8
Закупка товаров, работ и услуг для обеспечения государственных (муниципальных) нужд	936	05	03	1700002130	200	1177,0	76,5	6,5
Мероприятия в установленной сфере деятельности	936	05	03	1700004000	000	34810,5	11657,6	33,5
Организация уличного освещения	936	05	03	1700004190	000	30058,6	11012,7	36,6
Закупка товаров, работ и услуг для обеспечения государственных (муниципальных) нужд	936	05	03	1700004190	200	30058,6	11012,7	36,6
Организация благоустройства и озеленения территорий	936	05	03	1700004200	000	3515,5	381,7	10,9
Закупка товаров, работ и услуг для обеспечения государственных (муниципальных) нужд	936	05	03	1700004200	200	3515,5	381,7	10,9
Организация ритуальных услуг и содержания мест захоронения	936	05	03	1700004210	000	1236,4	263,2	21,3
Закупка товаров, работ и услуг для обеспечения государственных (муниципальных) нужд	936	05	03	1700004210	200	1236,4	263,2	21,3
Муниципальная программа “Развитие строительства и архитектуры”	936	05	03	1900000000	000	294,0	0,0	0,0
Бюджетные инвестиции в объекты капитального строительства муниципальной собственности	936	05	03	1900018000	000	294,0	0,0	0,0
Проектирование и строительство участка ливневой канализации ул.Ленина, 60/1	936	05	03	1900018130	000	294,0	0,0	0,0
Капитальные вложения в объекты государственной (муниципальной) собственности	936	05	03	1900018130	400	294,0	0,0	0,0
Охрана окружающей среды	**936**	**06**	**00**	**0000000000**	**000**	**489,6**	**0,0**	**0,0**
Другие вопросы в области охраны окружающей среды	**936**	**06**	**05**	**0000000000**	**000**	**489,6**	**0,0**	**0,0**
Муниципальная программа “Охрана окружающей среды”	936	06	05	1000000000	000	489,6	0,0	0,0
Мероприятия в установленной сфере деятельности	936	06	05	1000004000	000	489,6	0,0	0,0
Природоохранные мероприятия	936	06	05	1000004080	000	489,6	0,0	0,0

Закупка товаров, работ и услуг для обеспечения государственных (муниципальных) нужд	936	06	05	1000004080	200	484,6	0,0	0,0
Предоставление субсидий бюджетным, автономным учреждениям и иным некоммерческим организациям	936	06	05	1000004080	600	5,0	0,0	0,0
Образование	**936**	**07**	**00**	**0000000000**	**000**	**240,1**	**0,0**	**0,0**
Молодежная политика	**936**	**07**	**07**	**0000000000**	**000**	**240,1**	**0,0**	**0,0**
Муниципальная программа “Реализация молодежной политики”	936	07	07	0200000000	000	240,1	0,0	0,0
Мероприятия в установленной сфере деятельности	936	07	07	0200004000	000	240,1	0,0	0,0
Мероприятия в области молодежной политики	936	07	07	0200004060	000	240,1	0,0	0,0
Предоставление субсидий бюджетным, автономным учреждениям и иным некоммерческим организациям	936	07	07	0200004060	600	240,1	0,0	0,0
Культура, кинематография	**936**	**08**	**00**	**0000000000**	**000**	**26286,9**	**6311,7**	**24,0**
Культура	**936**	**08**	**01**	**0000000000**	**000**	**26286,9**	**6311,7**	**24,0**
Муниципальная программа “Развитие культуры”	936	08	01	0300000000	000	25075,4	6311,7	25,2
Финансовое обеспечение деятельности муниципальных учреждений	936	08	01	0300002000	000	23812,7	5906,9	24,8
Услуги в сфере культуры, оказываемые учреждениями культурно-досугового типа	936	08	01	0300002050	000	8512,9	2326,3	27,3
Предоставление субсидий бюджетным, автономным учреждениям и иным некоммерческим организациям	936	08	01	0300002050	600	8512,9	2326,3	27,3
Музеи и постоянные выставки	936	08	01	0300002060	000	1943,5	460,6	23,7
Расходы на выплаты персоналу в целях обеспечения выполнения функций государственными (муниципальными) органами, казенными учреждениями, органами управления государственными внебюджетными фондами	936	08	01	0300002060	100	1184,3	317,1	26,8
Закупка товаров, работ и услуг для обеспечения государственных (муниципальных) нужд	936	08	01	0300002060	200	748,7	143,5	19,2
Иные бюджетные ассигнования	936	08	01	0300002060	800	10,5	0,0	0,0
Библиотеки	936	08	01	0300002070	000	13356,3	3120,0	23,4
Предоставление субсидий бюджетным, автономным учреждениям и иным некоммерческим организациям	936	08	01	0300002070	600	13356,3	3120,0	23,4
Мероприятия в установленной сфере деятельности	936	08	01	0300004000	000	1262,7	404,8	32,1
Мероприятия в сфере культуры	936	08	01	0300004010	000	1120,0	404,8	36,1
Предоставление субсидий бюджетным, автономным учреждениям и иным некоммерческим организациям	936	08	01	0300004010	600	1120,0	404,8	36,1
Комплектование книжных фондов библиотек муниципальных образований за счет средств местного бюджета	936	08	01	0300004440	000	142,7	0,0	0,0
Предоставление субсидий бюджетным, автономным учреждениям и иным некоммерческим организациям	936	08	01	0300004440	600	142,7	0,0	0,0
Муниципальная программа “Развитие гражданского общества, социальная поддержка граждан и социально ориентированных некоммерческих организаций”	936	08	01	0400000000	000	1211,5	0,0	0,0
Подпрограмма “Развитие и поддержка общественных инициатив жителей города Кирово-Чепецка”	936	08	01	0440000000	000	1211,5	0,0	0,0
Софинансирование расходных обязательств, возникающих при выполнении полномочий органов местного самоуправления по вопросам местного значения	936	08	01	0440015000	000	351,6	0,0	0,0
Инвестиционные программы и проекты развития общественной инфраструктуры муниципальных образований в Кировской области	936	08	01	0440015170	000	351,6	0,0	0,0
Предоставление субсидий бюджетным, автономным учреждениям и иным некоммерческим организациям	936	08	01	0440015170	600	351,6	0,0	0,0
Мероприятия в сфере реализации инвестиционных программ и проектов развития общественной инфраструктуры муниципальных образований в Кировской области	936	08	01	04400S5170	000	859,9	0,0	0,0
Закупка товаров, работ и услуг для обеспечения государственных (муниципальных) нужд	936	08	01	04400S5170	200	859,9	0,0	0,0
Социальная политика	**936**	**10**	**00**	**0000000000**	**000**	**30953,6**	**1340,5**	**4,3**
Пенсионное обеспечение	**936**	**10**	**01**	**0000000000**	**000**	**3760,8**	**809,2**	**21,5**
Муниципальная программа “Развитие гражданского общества, социальная поддержка граждан и социально ориентированных некоммерческих организаций”	936	10	01	0400000000	000	3760,8	809,2	21,5
Подпрограмма “Социальная поддержка отдельных категорий граждан и социально ориентированных некоммерческих организаций”	936	10	01	0410000000	000	3760,8	809,2	21,5
Доплаты к пенсиям, дополнительное пенсионное обеспечение	936	10	01	0410008000	000	3760,8	809,2	21,5
Доплаты к пенсии лицам, замещавшим муниципальные должности муниципального образования и выплату пенсии за выслугу лет лицам, замещавшим должности муниципальной службы	936	10	01	0410008010	000	3760,8	809,2	21,5
Социальное обеспечение и иные выплаты населению	936	10	01	0410008010	300	3760,8	809,2	21,5
Социальное обеспечение населения	**936**	**10**	**03**	**0000000000**	**000**	**2273,5**	**209,8**	**9,2**
Муниципальная программа “Развитие гражданского общества, социальная поддержка граждан и социально ориентированных некоммерческих организаций”	936	10	03	0400000000	000	2273,5	209,8	9,2

Подпрограмма “Социальная поддержка отдельных категорий граждан и социально ориентированных некоммерческих организаций”	936	10	03	0410000000	000	1248,4	209,8	16,8
Выплаты отдельным категориям граждан	936	10	03	0410009000	000	87,6	0,2	0,2
Меры социальной поддержки инвалидам, не пользующимся лифтом	936	10	03	0410009060	000	17,6	0,2	1,1
Закупка товаров, работ и услуг для обеспечения государственных (муниципальных) нужд	936	10	03	0410009060	200	0,4	0,0	0,0
Социальное обеспечение и иные выплаты населению	936	10	03	0410009060	300	17,2	0,2	1,1
Единовременная социальная выплата ко Дню Победы вВеликой Отечественной войне 1941-1945 годов	936	10	03	0410009070	000	70,0	0,0	0,0
Закупка товаров, работ и услуг для обеспечения государственных (муниципальных) нужд	936	10	03	0410009070	200	15,0	0,0	0,0
Социальное обеспечение и иные выплаты населению	936	10	03	0410009070	300	55,0	0,0	0,0
Обеспечение мер социальной поддержки отдельных категорий граждан	936	10	03	0410010000	000	1160,8	209,6	18,1
Обеспечение мер социальной поддержки гражданам, попавшим в трудную жизненную ситуацию	936	10	03	0410010040	000	40,5	4,5	11,1
Социальное обеспечение и иные выплаты населению	936	10	03	0410010040	300	40,5	4,5	11,1
Обеспечение мер социальной поддержки детей первого-второго года жизни специальными молочными продуктами детского питания	936	10	03	0410010050	000	1070,8	205,1	19,2
Закупка товаров, работ и услуг для обеспечения государственных (муниципальных) нужд	936	10	03	0410010050	200	1070,8	205,1	19,2
Обеспечение мер социальной поддержки граждан из числа неработающих пенсионеров, вышедших на пенсию по возрасту из муниципальных учреждений	936	10	03	0410010070	000	49,5	0,0	0,0
Социальное обеспечение и иные выплаты населению	936	10	03	0410010070	300	49,5	0,0	0,0
Подпрограмма “Обеспечение жильем молодых семей”	936	10	03	0430000000	000	1025,1	0,0	0,0
Предоставление социальных выплат молодым семьям на приобретение (строительство) жилья	936	10	03	04300L0200	000	1025,1	0,0	0,0
Социальное обеспечение и иные выплаты населению	936	10	03	04300L0200	300	1025,1	0,0	0,0
Охрана семьи и детства	**936**	**10**	**04**	**0000000000**	**000**	**24457,7**	**0,0**	**0,0**
Муниципальная программа “Развитие гражданского общества, социальная поддержка граждан и социально ориентированных некоммерческих организаций”	936	10	04	0400000000	000	24457,7	0,0	0,0
Подпрограмма “Социальные выплаты опекунам, попечителям, приемным родителям и обеспечение жильём детей-сирот”	936	10	04	0420000000	000	24457,7	0,0	0,0
Финансовое обеспечение расходных обязательств публично-правовых образований, возникающих при выполнении ими переданных государственных полномочий Кировской области	936	10	04	0420016000	000	121,7	0,0	0,0
Обеспечение прав детей-сирот и детей, оставшихся без попечения родителей, лиц из числа детей-сирот и детей, оставшихся без попечения родителей, на жилое помещение в соответствии с Законом Кировской области “О социальной поддержке детей-сирот и детей, оставшихся без попечения родителей, лиц из числа детей-сирот и детей, оставшихся без попечения родителей, детей, попавших в сложную жизненную ситуацию”	936	10	04	0420016090	000	121,7	0,0	0,0
Расходы по администрированию	936	10	04	0420016094	000	121,7	0,0	0,0
Закупка товаров, работ и услуг для обеспечения государственных (муниципальных) нужд	936	10	04	0420016094	200	121,7	0,0	0,0
Обеспечение прав детей-сирот и детей, оставшихся без попечения родителей, лиц из числа детей-сирот и детей, оставшихся без попечения родителей, на жилое помещение в соответствии с Законом Кировской области “О социальной поддержке детей-сирот и детей, оставшихся без попечения родителей, лиц из числа детей-сирот и детей, оставшихся без попечения родителей, детей, попавших в сложную жизненную ситуацию”	936	10	04	04200N0820	000	24336,0	0,0	0,0
Капитальные вложения в объекты государственной (муниципальной) собственности	936	10	04	04200N0820	400	24336,0	0,0	0,0
Другие вопросы в области социальной политики	**936**	**10**	**06**	**0000000000**	**000**	**461,6**	**321,5**	**69,6**
Муниципальная программа “Развитие гражданского общества, социальная поддержка граждан и социально ориентированных некоммерческих организаций”	936	10	06	0400000000	000	461,6	321,5	69,6
Подпрограмма “Социальная поддержка отдельных категорий граждан и социально ориентированных некоммерческих организаций”	936	10	06	0410000000	000	461,6	321,5	69,6
Мероприятия в установленной сфере деятельности	936	10	06	0410004000	000	461,6	321,5	69,6
Поддержка социально-ориентированных некоммерческих организаций	936	10	06	0410004230	000	461,6	321,5	69,6
Предоставление субсидий бюджетным, автономным учреждениям и иным некоммерческим организациям	936	10	06	0410004230	600	461,6	321,5	69,6
Физическая культура и спорт	**936**	**11**	**00**	**0000000000**	**000**	**43916,4**	**12516,1**	**28,5**
Физическая культура	**936**	**11**	**01**	**0000000000**	**000**	**42726,2**	**12432,0**	**29,1**
Муниципальная программа “Развитие физической культуры и спорта”	936	11	01	0500000000	000	42726,2	12432,0	29,1
Финансовое обеспечение деятельности муниципальных учреждений	936	11	01	0500002000	000	42326,2	12432,0	29,4
Учреждения в области физической культуры и спорта	936	11	01	0500002150	000	42326,2	12432,0	29,4
Предоставление субсидий бюджетным, автономным учреждениям и иным некоммерческим организациям	936	11	01	0500002150	600	42326,2	12432,0	29,4

Мероприятия в установленной сфере деятельности	936	11	01	0500004000	000	400,0	0,0	0,0
Мероприятия в области физической культуры и спорта	936	11	01	0500004250	000	400,0	0,0	0,0
Предоставление субсидий бюджетным, автономным учреждениям и иным некоммерческим организациям	936	11	01	0500004250	600	400,0	0,0	0,0
Массовый спорт	**936**	**11**	**02**	**0000000000**	**000**	**1190,2**	**84,1**	**7,1**
Муниципальная программа “Развитие гражданского общества, социальная поддержка граждан и социально ориентированных некоммерческих организаций”	936	11	02	0400000000	000	307,7	0,0	0,0
Подпрограмма “Развитие и поддержка общественных инициатив жителей города Кирово-Чепецка”	936	11	02	0440000000	000	307,7	0,0	0,0
Мероприятия в сфере реализации инвестиционных программ и проектов развития общественной инфраструктуры муниципальных образований в Кировской области	936	11	02	04400S5170	000	307,7	0,0	0,0
Закупка товаров, работ и услуг для обеспечения государственных (муниципальных) нужд	936	11	02	04400S5170	200	307,7	0,0	0,0
Муниципальная программа “Развитие физической культуры и спорта”	936	11	02	0500000000	000	882,5	84,1	9,5
Мероприятия в установленной сфере деятельности	936	11	02	0500004000	000	882,5	84,1	9,5
Мероприятия в области физической культуры и спорта	936	11	02	0500004250	000	882,5	84,1	9,5
Предоставление субсидий бюджетным, автономным учреждениям и иным некоммерческим организациям	936	11	02	0500004250	600	882,5	84,1	9,5

Приложение № 5
к отчету

ИСТОЧНИКИ
финансирования дефицита бюджета муниципального образования
за 1 квартал 2017 года

Наименование показателя	Код бюджетной классификации	План, тыс.руб.	Исполнено с начала года, тыс.руб.
Источники внутреннего финансирования дефицитов бюджетов	**000 01 00 00 00 00 0000 000**	**40680,8**	**4951,1**
Кредиты кредитных организаций в валюте Российской Федерации	**000 01 02 00 00 00 0000 000**	**4000,0**	**20000,0**
Получение кредитов от кредитных организаций в валюте Российской Федерации	000 01 02 00 00 00 0000 700	57000,0	0,0
Получение кредитов от кредитных организаций бюджетом городского округа в валюте Российской Федерации	912 01 02 00 00 04 0000 710	57000,0	0,0
Погашение кредитов, предоставленных кредитными организациями в валюте Российской Федерации	000 01 02 00 00 00 0000 800	53000,0	20000,0
Погашение бюджетом городского округа кредитов от кредитных организаций в валюте Российской федерации	912 01 02 00 00 04 0000 810	53000,0	20000,0
Изменение остатков средств на счетах по учету средств бюджета	**000 01 05 00 00 00 0000 000**	**36680,8**	**24951,1**
Увеличение остатков средств бюджетов	000 01 05 00 00 00 0000 500	1227544,1	318713,6
Увеличение прочих остатков средств бюджетов	000 01 05 02 00 00 0000 500	1227544,1	318713,6
Увеличение прочих остатков денежных средств бюджетов	000 01 05 02 01 00 0000 510	1227544,1	318713,6
Увеличение прочих остатков денежных средств бюджета городского округа	912 01 05 02 01 04 0000 510	1227544,1	318713,6
Уменьшение остатков средств бюджетов	000 01 05 00 00 00 0000 600	1264224,9	343664,7
Уменьшение прочих остатков средств бюджетов	000 01 05 02 00 00 0000 600	1264224,9	343664,7
Уменьшение прочих остатков денежных средств бюджетов	000 01 05 02 01 00 0000 610	1264224,9	343664,7
Уменьшение прочих остатков денежных средств бюджета городского округа	912 01 05 02 01 04 0000 610	1264224,9	343664,7

Приложение № 6
к отчету

ПЕРЕЧЕНЬ
публичных нормативных обязательств, подлежащих исполнению за счет средств бюджета муниципального образования
за 1 квартал 2017 года

Наименование расхода	План на год	Исполнено с начала года	% исполнения к годовому плану
Итого	**32241,5**	**6502,5**	**20,2**
Единовременная денежная выплата лицам, удостоенным почетного звания «Лауреат премии имени Я.Ф. Терещенко»	15,0	0,0	0,0
Единовременная денежная выплата лицам, удостоенным почетного звания «Почетный гражданин муниципального образования «Город Кирово-Чепецк» Кировской области»	10,0	0,0	0,0
Ежемесячная денежная выплата лицам, удостоенным почетного звания «Почетный гражданин муниципального образования «Город Кирово-Чепецк» Кировской области»	856,8	207,9	24,3

Компенсация платы, взимаемой с родителей (законных представителей) за присмотр и уход за детьми в образовательных организациях, реализующих образовательную программу дошкольного образования	16706,9	2761,6	16,5
Назначение и выплата ежемесячных денежных выплат на детей-сирот и детей, оставшихся без попечения родителей, находящихся под опекой (попечительством), в приемной семье	14580,6	3532,8	24,2
Меры социальной поддержки инвалидам, не пользующимся лифтом	17,2	0,2	1,2
Единовременная социальная выплата ко Дню Победы в Великой Отечественной войне 1941-1945 годов	55,0	0,0	0,0

УТВЕРЖДЕН
постановлением администрации
муниципального образования
от 04.05.2017 № 466

ОТЧЕТ
об исполнении бюджета муниципального образования
за 1 квартал 2017 года

За 1 квартал 2017 года бюджет муниципального образования по доходам исполнен в сумме 318441,8 тыс. рублей, по расходам в сумме 323392,9 тыс. рублей, с дефицитом в сумме 4951,1 тыс. рублей с показателями:

по объему поступления доходов бюджета муниципального образования за 1 квартал 2017 года согласно приложению № 1;

по распределению бюджетных ассигнований по разделам, подразделам классификации расходов бюджетов за 1 квартал 2017 года согласно приложению № 2;

по распределению бюджетных ассигнований по целевым статьям (муниципальным программам и непрограммным направлениям деятельности) классификации расходов бюджетов за 1 квартал 2017 года согласно приложению № 3;

по ведомственной структуре расходов бюджета муниципального образования за 1 квартал 2017 года согласно приложению № 4;

по источникам финансирования дефицита бюджета муниципального образования за 1 квартал 2017 года согласно приложению № 5;

по публичным нормативным обязательствам, подлежащих исполнению за счет средств бюджета муниципального образования, за 1 квартал 2017 года согласно приложению № 6.

УТВЕРЖДЕН
постановлением администрации
муниципального образования
от 04.05.2017 № 466

ОТЧЕТ
об использовании бюджетных ассигнований
резервного фонда администрации
муниципального образования
за 1 квартал 2017 года

тыс.руб.

Наименование расхода	План на 2017 год	Кассовые расходы по состоянию на 01.04.2017
Резервные фонды местных администраций	500,0	0,0

АДМИНИСТРАЦИЯ МУНИЦИПАЛЬНОГО ОБРАЗОВАНИЯ
«ГОРОД КИРОВО-ЧЕПЕЦК»
КИРОВСКОЙ ОБЛАСТИ
ПОСТАНОВЛЕНИЕ
05.05.2017 № 467
г. Кирово-Чепецк

Об утверждении Порядка предоставления субсидии юридическим лицам для возмещения затрат в связи с оказанием услуг населению по помывке в общем отделении бани микрорайона Каринторф города Кирово-Чепецка

В соответствии со статьей 78 Бюджетного Кодекса Российской Федерации, Федеральным законом от 06.10.2003 № 131-ФЗ «Об общих принципах организации местного самоуправления в Российской Федерации», постановлением Правительства Российской Федерации от 06.09.2016 № 887 «Об общих требованиях к нормативным правовым актам, муниципальным правовым актам, регулирующим предоставление субсидий юридическим лицам (за исключением субсидий государственным (муниципальным) учреждениям), индивидуальным предпринимателям, а также физическим лицам - производителям товаров, работ, услуг» и руководствуясь Уставом муниципального образования «Город Кирово-Чепецк» Кировской области, администрация муниципального образования «Город Кирово-Чепецк» Кировской области ПОСТАНОВЛЯЕТ:

1. Утвердить Порядок предоставления субсидии юридическим лицам для возмещения затрат в связи с оказанием услуг населению по помывке в общем отделении бани микрорайона Каринторф города Кирово-Чепецка. Прилагается.

2. Признать утратившими силу:

- постановление администрации муниципального образования «Город Кирово-Чепецк» Кировской области от 18.04.2014 № 425 «Об утверждении Порядка предоставления субсидии юридическим лицам для финансового обеспечения (возмещения) затрат в связи с оказанием услуг населению по помывке в общем отделении бани микрорайона Каринторф муниципального образования «Город Кирово-Чепецк» Кировской области»;

- постановление администрации муниципального образования «Город Кирово-Чепецк» Кировской области от 11.04.2016 № 372 «О внесении и утверждении изменений в Порядок предоставления субсидии юридическим лицам для финансового обеспечения (возмещения) затрат в связи с оказанием услуг населению по помывке в общем отделении бани микрорайона Каринторф муниципального образования «Город Кирово-Чепецк» Кировской области».

3. Настоящее постановление вступает в силу с 01.06.2017 года и подлежит официальному опубликованию.

4. Контроль за исполнением настоящего постановления возложить на заместителя главы администрации муниципального образования «Город Кирово-Чепецк» Кировской области Двинину Н.С.

Глава администрации
муниципального образования
«Город Кирово-Чепецк»
Кировской области
М.А. Шинкарёв

УТВЕРЖДЁН
постановлением администрации
муниципального образования
«Город Кирово-Чепецк»
Кировской области
от 05.05.2017 № 467

Порядок предоставления субсидии юридическим лицам
для возмещения затрат в связи с оказанием
услуг населению по помывке в общем отделении бани микрорайона
Каринторф города Кирово-Чепецка

1. Общие положения о предоставлении субсидии

1.1. Настоящий Порядок предоставления субсидии юридическим лицам для возмещения затрат в связи с оказанием услуг населению по помывке в общем отделении бани микрорайона Каринторф города Кирово-Чепецка (далее - Порядок) определяет общие положения о предоставлении субсидии юридическим лицам для возмещения затрат связи с оказанием услуг населению по помывке в общем отделении бани микрорайона Каринторф города Кирово-Чепецка (далее - субсидия), условия и порядок предоставления субсидии, требования к отчетности, требования об осуществлении контроля за соблюдением условий, целей и порядка предоставления субсидии и ответственности за их нарушение.

1.2. Субсидия предоставляется на безвозмездной и безвозвратной основе юридическим лицам в целях возмещения затрат в связи с оказанием услуг населению по помывке в общем отделении бани микрорайона Каринторф муниципального образования «Город Кирово-Чепецк» Кировской области (далее - муниципальное образование).

1.3. Главным распорядителем средств бюджета муниципального образования, осуществляющим предоставление субсидии в пределах бюджетных ассигнований, предусмотренных в бюджете муниципального образования на соответствующий финансовый год и плановый период, и лимитов бюджетных обязательств, утвержденных в установленном порядке на предоставление субсидии, является администрация муниципального образования (далее - главный распорядитель).

1.4. Категория получателей субсидий, имеющих право на получение субсидий, - юридические лица, оказывающие услуги населению по помывке в общем отделении бани микрорайона Каринторф города Кирово-Чепецка (далее - Получатель субсидии).

2. Условия и порядок предоставления субсидии

2.1. Субсидия предоставляется на основании Соглашения о предоставлении из бюджета муниципального образования субсидии юридическим лицам для возмещения затрат в связи с оказанием услуг населению по помывке в общем отделении бани микрорайона Каринторф города Кирово-Чепецка, заключенного между главным распорядителем и Получателем субсидии по форме согласно приложению № 1 к настоящему Порядку (далее - Соглашение).

2.2. Средства субсидии носят целевой характер и направляются на возмещение затрат в связи с оказанием услуг населению по помывке в общем отделении

бани микрорайона Каринторф города Кирово-Чепецка по следующим статьям расходов:

- на заработную оплату с начислениями;
- на оплату налогов;
- на материальные затраты;
- на оплату расходов по коммунальным услугам;
- на амортизацию;
- на оплату услуг, работ сторонних организаций;
- на общеэксплуатационные расходы;
- на цеховые расходы;
- на прочие прямые затраты.

2.3. Для заключения Соглашения и получения субсидии Получатели субсидии предоставляют главному распорядителю заявление в произвольной форме о предоставлении субсидии с указанием в нем банковских реквизитов и приложением следующих документов:

- заверенные руководителем и печатью Получателя субсидии копии учредительных документов Получателя субсидии;
- заверенную налоговым органом справку об отсутствии у Получателя субсидии просроченной задолженности по платежам в бюджеты всех уровней бюджетной системы Российской Федерации по состоянию на первое число месяца, в котором планируется заключение Соглашения.

2.4. Главный распорядитель в лице управления жилищно-коммунального хозяйства в течение 5 рабочих дней с момента предоставления Получателем субсидии документов, указанных в пункте 2.3 настоящего Порядка, проверяет на соответствие требованиям, предусмотренным в пункте 2.9 настоящего Порядка предоставленные Получателем субсидии документы.

2.5. При отсутствии замечаний по результатам проверки документов и требований, указанных в пунктах 2.3 и 2.9 настоящего Порядка главный распорядитель заключает с Получателем субсидии Соглашение.

2.6. Основаниями для отказа Получателю субсидии в предоставлении субсидии являются:

- несоответствие представленных Получателем субсидии документов требованиям, определенным пунктами 2.3 и 3.1 настоящего Порядка, или непредставление (предоставление не в полном объеме) указанных документов;
- недостоверность представленной Получателем субсидии информации;
- несоответствие требованиям, предусмотренным пунктом 2.9 настоящего Порядка.

2.7. Размер субсидии определяется как разница между доходами и расходами Получателя субсидии при оказании услуг населению по помывке в общем отделении бани микрорайона Каринторф города Кирово-Чепецка.

Субсидия предоставляется в пределах бюджетных ассигнований, предусмотренных главному распорядителю в бюджете муниципального образования на соответствующий финансовый год и плановый период, и лимитов бюджетных обязательств, утвержденных в установленном порядке на предоставление субсидии.

2.8. Соглашение между главным распорядителем и Получателем субсидии заключается при условии соответствия Получателя субсидии требованиям, предусмотренным пунктом 2.9 настоящего Порядка, и соответствия предоставленных Получателем субсидии документов требованиям пункта 2.3 настоящего Порядка.

2.9. Требования, которым должны соответствовать Получатели субсидии на первое число месяца, предшествующего месяцу, в котором планируется заключение Соглашения:

- у Получателей субсидии должна отсутствовать задолженность по налогам, сборам и иным обязательным платежам в бюджеты бюджетной системы Российской Федерации, срок исполнения по которым наступил в соответствии с законодательством Российской Федерации;
- у Получателей субсидии должна отсутствовать просроченная задолженность по возврату в бюджет муниципального образования субсидий, бюджетных инвестиций, предоставленных в том числе в соответствии с иными правовыми актами, и иная просроченная задолженность перед бюджетом муниципального образования;
- Получатели субсидии не должны являться иностранными юридическими лицами, а также российскими юридическими лицами, в уставном (складочном) капитале которых доля участия иностранных юридических лиц, местом регистрации которых является государство или территория включенные в утверждаемый Министерством финансов Российской Федерации перечень государств и территорий, предоставляющих льготный налоговый режим налогообложения и (или) не предусматривающих раскрытия и предоставления информации при проведении финансовых операций (оффшорные зоны) в отношении таких юридических лиц, в совокупности превышает 50 процентов;
- Получатели субсидии не должны получать средства из бюджета муниципального образования в соответствии с иными муниципальными правовыми актами на цели указанные в пункте 1.2 настоящего Порядка;
- Получатели субсидии не должны находиться в процессе ликвидации, банкротства и не должны иметь ограничения на осуществление хозяйственной деятельности.

2.10. Показатели результативности предоставления субсидии установлены главным распорядителем в приложении № 1 к Соглашению.

2.11. Главный распорядитель перечисляет субсидию ежеквартально на указанный в Соглашении расчетный счет Получателя субсидии, в течение 10 рабочих дней с момента окончания проверки документов (при отсутствии замечаний по результатам проверки документов), указанных в пункте 3.1 настоящего Порядка.

2.12. Получатели субсидии обязаны:

- вести раздельный бухгалтерский учет доходов и затрат по услугам помывки в общем отделении бани микрорайона Каринторф города Кирово-Чепецка;
- предоставлять главному распорядителю документы согласно пунктам 2.3 и 3.1 настоящего Порядка;
- предоставлять главному распорядителю и органу муниципального финансового контроля документы и иную необходимую информацию для осуществления проверок соблюдения Получателями субсидий условий, целей и порядка предоставления субсидии;
- согласовывать с главным распорядителем предстоящие расходы, направленные на ремонт бани микрорайона Каринторф города Кирово-Чепецка;
- согласовывать с главным распорядителем изменение размера платы за помывку в общем отделении бани микрорайона Каринторф города Кирово-Чепецка с предоставлением соответствующих документов (приказ, распоряжение).

2.13. Главный распорядитель:

- устанавливает показатели результативности предоставления субсидии в приложении № 1 к Соглашению;
- осуществляет оценку достижения Получателями субсидии целевых показателей результативности предоставления субсидии на основании отчета (ов) о достижении значений показателей результативности по форме согласно приложению № 2 к Соглашению;
- осуществляет проверки соблюдения Получателями субсидий условий, целей и порядка предоставления субсидии путем проведения плановых и (или) внеплановых проверок.

3. Требования к отчетности

3.1. Получатели субсидии предоставляют ежеквартально отчеты по форме согласно приложению № 2 к настоящему Порядку с приложением документов, подтверждающих произведенные расходы, в следующие сроки:

- за 1 квартал текущего года до 20 мая текущего года;
- за 2 квартал текущего года до 20 июля текущего года;
- за 3 квартал текущего года до 20 октября текущего года;
- за 4 квартал текущего года до 15 января года, следующего за отчетным.

4. Требования об осуществлении контроля за соблюдением условий, целей и порядка предоставления субсидии и ответственности за их нарушение

4.1. Главный распорядитель и органы муниципального финансового контроля осуществляют проверку соблюдения условий, целей и порядка предоставления субсидии Получателями субсидии.

4.2. В случае выявления нарушения Получателем субсидии условий, целей и порядка предоставления субсидии, искажения отчетных данных, выявленных по фактам проверок, проведенных главным распорядителем и (или) органом муниципального финансового контроля, Получатель субсидии в течение 30 дней со дня получения соответствующего требования главного распорядителя, органа муниципального финансового контроля перечисляет в бюджет муниципального образования средства субсидии в размере выявленных нарушений.

4.3. В случае недостижения Получателем субсидии показателей результативности указанных в приложении № 1 к Соглашению, Получатель субсидии в течение десяти дней с момента получения требования главного распорядителя перечисляет в бюджет муниципального образования полученную субсидию.

4.4. В случае невозврата или неполного возврата Получателем субсидии денежных средств в сроки, установленные в пунктах 4.2 и 4.3 настоящего Порядка, главный распорядитель осуществляет взыскание субсидии в судебном порядке в соответствии с действующим законодательством Российской Федерации.

4.5. В случае, если Получателем субсидии не достигнуты установленные значения целевых показателей результативности предоставления субсидии, главный распорядитель применяет к Получателю субсидии штрафные санкции рассчитываемые по форме, установленной в приложении № 3 к Соглашению и направляет Получателю субсидии требование об оплате штрафных санкций в течение десяти рабочих дней с даты принятия решения об их взыскании.

Получатель субсидии в течение десяти дней с момента получения требования главного распорядителя перечисляет сумму штрафных санкций в бюджет муниципального образования.

4.6. Ответственность за достоверность и своевременное предоставление сведений и расчетов по субсидии возлагается на Получателя субсидии.

4.7. Контроль за исполнением настоящего Порядка осуществляет главный распорядитель в лице управления жилищно-коммунального хозяйства.

Приложение № 1
к Порядку предоставления субсидии
юридическим лицам для возмещения
затрат в связи с оказанием услуг
населению по помывке в общем
отделении бани микрорайона Каринторф
города Кирово-Чепецка

СОГЛАШЕНИЕ
о предоставлении из бюджета муниципального образования «Город Кирово-Чепецк» Кировской области субсидии юридическим лицам для возмещения затрат в связи с оказанием услуг по помывке в общем отделении бани микрорайона Каринторф города Кирово-Чепецка

г. Кирово-Чепецк «_____» _____ 20___ г.

Администрация муниципального образования «Город Кирово-Чепецк» Кировской области» Кировской области, выступающая от имени муниципального образования «Город Кирово-Чепецк» Кировской области, которому как получателю средств бюджета муниципального образования «Город Кирово-Чепецк» Кировской области (далее – бюджет) доведены лимиты бюджетных обязательств на предоставление субсидии в соответствии со статьей 78 Бюджетного кодекса Российской Федерации, в лице главы администрации муниципального образования «Город Кирово-Чепецк» Кировской области

_____,
(должность, фамилия, имя, отчество)

действующего на основании Устава муниципального образования «Город Кирово-Чепецк» Кировской области, именуемая в дальнейшем «Администрация», с одной

стороны,
и _____
(наименование юридического лица)
в лице _____,
(должность, фамилия, имя, отчество)
действующего на основании_____,
(реквизиты учредительного документа (положения, Устава, доверенности, приказа или иного документа, удостоверяющего полномочия)
именуем__ в дальнейшем «Получатель», с другой стороны, совместно именуемые «Стороны», на основании Порядка предоставления субсидии юридическим лицам для возмещения затрат в связи с оказанием услуг населению по помывке в общем отделении бани микрорайона Каринторф города Кирово-Чепецка, утвержденного постановлением администрации муниципального образования «Город Кирово-Чепецк» Кировской области от _____ № _____ (далее – Порядок) заключили настоящее соглашение (далее - Соглашение) о нижеследующем:

1. Предмет Соглашения

1.1. Предметом настоящего Соглашения является предоставление из бюджета в 20___ году субсидии:

1.1.1. в целях возмещения затрат Получателя, связанных с оказанием услуг населению по помывке в общем отделении бани микрорайона Каринторф города Кирово-Чепецка - (далее - Субсидия).

1.2. Субсидия предоставляется в пределах лимитов бюджетных обязательств, доведенных Администрации, как получателю средств бюджета по коду классификации расходов бюджетов Российской Федерации 936 0502 0700004170 800, в размере _____ (_____) рублей.

1.3. Субсидия предоставляется при соблюдении Получателем условий предусмотренных разделом 2 Порядка.

1.4. Перечисление Субсидии осуществляется Администрацией ежеквартально в соответствии с пунктом 2.11 Порядка на основании настоящего Соглашения по следующим реквизитам:_____
(указываются реквизиты Получателя)

2. Обязанности Сторон

2.1. Администрация:

2.1.1. Рассматривает и осуществляет проверку в порядке и сроки, установленные Порядком, представленных Получателем документов, указанных в пункте 2.2.1 настоящего Соглашения.

2.1.2. Перечисляет Субсидию в соответствии с кассовым планом, после рассмотрения и проверки документов, указанных в пункте 2.2.1 настоящего Соглашения и при соблюдении Получателем условий, целей и Порядка предоставления Субсидии в течение 10 рабочих дней со дня окончания проверки документов, указанных в п. 3.1 Порядка.

2.1.3. Запрашивает от Получателя документы и материалы, необходимые для реализации настоящего Соглашения.

2.1.4. Устанавливает показатели результативности предоставления Субсидии (далее - целевые показатели результативности предоставления Субсидии) и их значения в приложении № 1 к настоящему Соглашению.

2.1.5. Осуществляет оценку достижения Получателем целевых показателей результативности предоставления Субсидии на основании отчета(ов) о достижении значений показателей результативности по форме, установленной в приложении № 2 к настоящему Соглашению.

2.1.6. Осуществляет контроль за соблюдением Получателем Порядка и условий предоставления Субсидии, установленных Порядком и настоящим Соглашением, путем проведения плановых и (или) внеплановых проверок.

2.1.7. В случае, если Получателем не достигнуты установленные значения целевых показателей результативности предоставления Субсидии, применяет штрафные санкции, рассчитываемые по форме, установленной в приложении № 3 к настоящему Соглашению, с обязательным уведомлением Получателя в течение 10 рабочих дней с даты принятия указанного решения.

2.1.8. В случае, если Получателем допущены нарушения условий и Порядка предоставления Субсидий, предусмотренных настоящим Соглашением, не достигнуты установленные значения показателей результативности, направляет Получателю требование об обеспечении возврата средств Субсидии в бюджет с указанием предельной даты возврата средств.

2.1.9. Принимает решение об изменении условий настоящего Соглашения, в том числе на основании информации и предложений Получателя, включая уменьшение размера Субсидии, а также увеличение размера Субсидии при наличии неиспользованных лимитов бюджетных обязательств, указанных в пункте 1.2 настоящего Соглашения при условии предоставления Получателем информации, содержащей финансово-экономическое обоснование данного изменения.

2.1.10. Выполняет иные обязательства, установленные бюджетным законодательством Российской Федерации, Порядком и настоящим Соглашением.

2.2. Получатель:

2.2.1. Представляет Администрации ежеквартально в срок установленный пунктом 3.1 Порядка следующие документы, необходимые для предоставления Субсидии, в соответствии с Порядком:

а) отчет по форме согласно приложению № 2 к Порядку;

б) копии документов, подтверждающих произведенные расходы Получателем субсидии.

2.2.2. Направляет по запросу Администрации документы и информацию, необходимые для осуществления контроля за соблюдением Порядка и условий предоставления Субсидии в соответствии с пунктом 2.1.3 настоящего Соглашения, в течение 10 рабочих дней со дня получения указанного запроса.

2.2.3. Обеспечивает достижение значений целевых показателей результативности предоставления Субсидии, установленных в приложении № 1 к настоящему Соглашению, в соответствии с Порядком.

2.2.4. Обеспечивает представление Администрации:

2.2.4.1. Отчета(ов) о достижении значений целевых показателей результативности предоставления Субсидии по форме, установленной в приложении № 2 к настоящему Соглашению, ежеквартально.

2.2.5. Обеспечивает исполнение требований Администрации, указанных в пункте 2.1.8 настоящего Соглашения, а также иных мер ответственности за нарушение условий и Порядка предоставления Субсидии.

2.2.6. Обеспечивает полноту и достоверность сведений, представляемых в Администрацию в соответствии с настоящим Соглашением.

2.2.7. Не приобретает иностранную валюту за счет средств Субсидии, за исключением операций, определяемых в соответствии с Порядком.

2.2.8. В случае изменения реквизитов (наименования, места нахождения (места жительства), руководителя, банковских реквизитов и пр.), в течение 5 (пяти) рабочих дней уведомляет Администрацию путем направления соответствующего письменного извещения с последующим оформлением дополнительного соглашения.

2.2.9. Выражает согласие на осуществление Администрацией и органами муниципального финансового контроля проверок соблюдения Получателем условий, целей и Порядка предоставления Субсидии.

3. Ответственность Сторон

3.1. За неисполнение или ненадлежащее исполнение условий настоящего Соглашения Стороны несут ответственность, предусмотренную законодательством Российской Федерации.

3.2. Получатель Субсидии несет ответственность за полноту и достоверность информации, содержащейся в представленных в Администрацию документах.

3.3. В случае, если Получателем допущены нарушения условий и Порядка предоставления Субсидии, средства Субсидии подлежат возврату в бюджет в сроки, установленные Администрацией.

3.4. Действие (бездействие), нарушающее бюджетное законодательство Российской Федерации, иные нормативные правовые акты, регулирующие бюджетные правоотношения, совершенное Получателем, влечет гражданскую, административную или уголовную ответственность в соответствии с законодательством Российской Федерации на основании части 2 статьи 306.1 Бюджетного кодекса Российской Федерации.

3.5. Органы муниципального финансового контроля имеют право осуществлять контроль за предоставленными средствами Субсидии в соответствии с правовыми актами, регламентирующими их деятельность.

3.6. Все споры и разногласия, связанные с исполнением настоящего Соглашения или в связи с ним, разрешаются Сторонами в претензионном порядке. Претензия направляется Стороне по настоящему Соглашению с приложением документов, подтверждающих заявленные требования, и должна быть рассмотрена в течение 30 дней с даты ее получения.

3.7. Если в ходе претензионного порядка урегулирования споров Стороны не придут к соглашению, они вправе обратиться за защитой своих интересов в судебные органы.

4. Заключительные положения

4.1. Настоящее Соглашение может быть расторгнуто в случаях и порядке, предусмотренном действующим законодательством.

4.2. Настоящее Соглашение вступает в силу с момента его подписания Сторонами, но не ранее доведения лимитов бюджетных обязательств, указанных в пункте 1.2 настоящего Соглашения, и действует до полного исполнения Сторонами своих обязательств по настоящему Соглашению.

4.3. Отношения, не урегулированные настоящим Соглашением, регулируются законодательством Российской Федерации.

4.4. Изменения и дополнения в настоящее Соглашение вносятся по письменному соглашению Сторон, оформляются в виде дополнительного соглашения к настоящему Соглашению и являются неотъемлемой частью настоящего Соглашения.

4.5. Настоящее Соглашение составлено на _____ листах в 2 (двух) экземплярах, имеющих равную юридическую силу по одному для каждой из Сторон.

5. Адреса, реквизиты и подписи Сторон

_____

Приложение № 1
к соглашению о предоставлении из бюджета
муниципального образования
«Город Кирово-Чепецк» Кировской области
субсидии юридическим лицам для
возмещения затрат в связи с оказанием услуг
по помывке в общем отделении бани
микрорайона Каринторф города Кирово-Чепецка

ЦЕЛЕВЫЕ ПОКАЗАТЕЛИ РЕЗУЛЬТАТИВНОСТИ ПРЕДОСТАВЛЕНИЯ СУБСИДИИ

N п/п	Наименование показателя	Единица измерения	Плановое значение показателя	Срок, на который запланировано достижение показателя
1	2	3	4	5
1.	Количество дней по оказанию услуг населению по помывке в общем отделении бани микрорайона Каринторф города Кирово-Чепецка	день	2	в неделю

Приложение № 2
к соглашению о предоставлении из бюджета
муниципального образования
«Город Кирово-Чепецк» Кировской области
субсидии юридическим лицам для
возмещения затрат в связи с оказанием услуг
по помывке в общем отделении бани
микрорайона Каринторф города Кирово-Чепецка

ОТЧЕТ
о достижении значений показателей результативности
предоставления Субсидии
по состоянию на __ _____ 20__ года

Наименование Получателя: _____

Периодичность: _____

N п/п	Наименование показателя <1>	Единица измерения	Плановое значение показателя <2>	Достигнутое значение показателя по состоянию на отчетную дату	% выполнения плана	Причина отклонения
1	2	3	4	5	6	7
1.	Количество дней по оказанию услуг населению по помывке в общем отделении бани микрорайона Каринторф города Кирово-Чепцека	день	2			

Руководитель Получателя
(уполномоченное лицо) _____ _____ _____
(должность) (подпись) (расшифровка подписи)

Исполнитель _____ _____ _____
(должность) (ФИО) (телефон)

«_____» _____ 20___ г.

<1> Наименование показателя, указываемого в настоящей таблице, должно соответствовать наименованию показателя, указанному в графе 2 приложения № 1 к Соглашению.
<2> Плановое значение показателя, указываемого в настоящей таблице, должно соответствовать плановому значению показателя, указанному в графе 4 приложения № 1 к Соглашению.

Приложение № 3
к соглашению о предоставлении
из бюджета муниципального образования
«Город Кирово-Чепецк» Кировской области
субсидии юридическим лицам для возмещения
затрат в связи с оказанием услуг по помывке в общем отделении бани
микрорайона Каринторф города Кирово-Чепецка

РАСЧЕТ РАЗМЕРА ШТРАФНЫХ САНКЦИЙ

№ п/п	Наименование показателя	Ед. изм.	Плановое значение показателя результативности	Достигнутое значение показателя результативности	Объем Субсидии (тыс.руб.)		Корректирующие коэффициенты		Размер штрафных санкций (тыс.руб.) (1-гр.6/гр.5) хгр.7 (гр.8) хгр.9 (гр.10)
					Всего	Израсходовано Получателем	К1	К2	
1	2	3	4	5	6	7	8	9	10
1.	Количество дней по оказанию услуг населению по помывке в общем отделении бани микрорайона Каринторф города Кирово-Чепецка	дни	2						
	Итого								

Приложение 2
к Порядку предоставления субсидии юридическим лицам
для возмещения затрат в связи с оказанием услуг
населению по помывке в общем отделении бани
микрорайона Каринторф города Кирово-Чепецка

Расчет по возмещению затрат при осуществлении оказания услуг населению
по помывке в общем отделении бани микрорайона Каринторф города Кирово-Чепецка за 201_ г.

(наименование Получателя субсидии)

№ п/п		январь	февраль	март	апрель	май	июнь	июль	август	сентябрь	октябрь	ноябрь	декабрь	итого
													тыс.руб. без НДС	
1.	Количество помывок в общем отделении бани мкр.Каринторф муниципального образования (ед.)													
2.	Размер платы за 1 (одну) помывку (рублей/ помывка)													
3.	Доходы от оказания услуг по помывке в общем отделении бани микрорайона Каринторф													

4.	Фактические затраты по оказанию услуг по помывке в общем отделении бани мкр. Каринторф муниципального образования													
5.	Размер возмещения затрат в связи с оказанием услуг по помывке в общем отделении бани микрорайона Каринторф муниципального образования													
Всего размер субсидии:														

Руководитель предприятия _____/ /

Главный бухгалтер _____/ /

Субсидия согласована в сумме _____

Заместитель главы администрации муниципального образования _____

«____»_____20_____г.

Заведующий отдела бухгалтерского учета и отчетности _____

Специалист управления ЖКХ _____

АДМИНИСТРАЦИЯ МУНИЦИПАЛЬНОГО ОБРАЗОВАНИЯ
«ГОРОД КИРОВО-ЧЕПЕЦК»
КИРОВСКОЙ ОБЛАСТИ
ПОСТАНОВЛЕНИЕ
05.05.2017 № 468
г. Кирово-Чепецк

О мерах по обеспечению антитеррористической защищенности по ходу движения праздничного шествия к мемориалу «Вечный огонь»

В соответствии с Федеральным законом от 06.03.2006 № 35-ФЗ «О противодействии терроризму», Федеральным законом от 06.10.2003 № 131-ФЗ «Об общих принципах организации местного самоуправления в Российской Федерации», Уставом муниципального образования «Город Кирово-Чепецк» Кировской области, на основании постановления администрации муниципального образования «Город Кирово-Чепецк» Кировской области от 21.04.2017 № 440 «О проведении праздничных мероприятий, посвященных 72-ой годовщине Победы в Великой Отечественной войне», в целях обеспечения антитеррористической защищенности по ходу движения праздничного шествия к мемориалу «Вечный огонь», в связи с проведением в городе Кирово-Чепецке городских мероприятий, посвященных 72-ой годовщине Победы в Великой Отечественной войне, администрация муниципального образования «Город Кирово-Чепецк» Кировской области ПОСТАНОВЛЯЕТ:

1. Рекомендовать в срок до 8.00 часов 09.05.2017 года МО МВД России «Кирово-Чепецкий» осуществить эвакуацию транспортных средств по ходу движения праздничного шествия к мемориалу «Вечный огонь» на следующих участках автомобильных дорог:

- ул. Первомайская (от ул. Вятская Набережная до пр. Мира);
- пр. Мира (от пр. Россия до ул. Горького);
- ул. Горького (от пр. Мира до пр. Кирова);
- пр. Кирова (от ул. Горького до ул. Ленина);
- ул. Ленина (от пр. Кирова до ул. Вятская Набережная);
- ул. Вятская Набережная (от ул. Ленина до дома №1 по ул. Вятская Набережная);
- пр. Россия (от пр. Мира до ул. Луначарского).

2. Отделу организационного обеспечения администрации муниципального образования «Город Кирово-Чепецк» Кировской области (Горшкова Е.В.) обеспечить официальное опубликование настоящего постановления в средствах массовой информации и размещение на официальном сайте муниципального образования «Город Кирово-Чепецк» Кировской области.

3. Контроль за исполнением настоящего постановления возложить на заместителя главы администрации муниципального образования «Город Кирово-Чепецк» Кировской области Двинину Н.С.

Глава администрации
муниципального образования
«Город Кирово-Чепецк»
Кировской области
М.А. Шинкарёв

АДМИНИСТРАЦИЯ МУНИЦИПАЛЬНОГО ОБРАЗОВАНИЯ
«ГОРОД КИРОВО-ЧЕПЕЦК»
КИРОВСКОЙ ОБЛАСТИ
ПОСТАНОВЛЕНИЕ
05.05.2017 № 469
г. Кирово-Чепецк

О внесении и утверждении изменений в муниципальную программу «Благоустройство»

В соответствии с Федеральным законом от 06.10.2003 №131-ФЗ «Об общих принципах организации местного самоуправления в Российской Федерации», Уставом муниципального образования «Город Кирово-Чепецк» Кировской области, на основании постановления администрации муниципального образования «Город Кирово-Чепецк» Кировской области от 30.03.2017 №337 «О разработке, реализации и оценке эффективности муниципальных программ муниципального образования «Город Кирово-Чепецк» Кировской области, администрация муниципального образования «Город Кирово-Чепецк» Кировской области ПОСТАНОВЛЯЕТ:

1. Внести и утвердить следующие изменения в муниципальную программу «Благоустройство», утвержденную постановлением администрации муниципального образования «Город Кирово-Чепецк» Кировской области от 12.09.2013 № 1003 (с изменениями, внесенными и утвержденными постановлениями администрации муниципального образования «Город Кирово-Чепецк» Кировской области от 27.02.2014 №182, от 31.03.2014 №356, от 05.08.2014 №1337, от 24.09.2014 №1528, от 14.10.2014 №1632, от 05.11.2014 №1764, от 27.05.2015 №638, от 12.10.2015 №2173, от 19.10.2015 №2216, от 18.12.2015 №2508, от 27.01.2016 №60, от 31.05.2016 №591, от 02.09.2016 №1024, от 11.10.2016 №1173, от 21.10.2016 №1203, от 12.12.2016 №1431, от 17.04.2017 №417) (далее - Программа):

1.1. В раздел 1 «Паспорт муниципальной программы «Благоустройство»:

1.1.1. Строку «Соисполнители муниципальной программы» изложить в следующей редакции:

Соисполнители муниципальной программы	Управление архитектуры, строительства и землеустройства администрации муниципального образования «Город Кирово-Чепецк» Кировской области, Управление жилищно-коммунального хозяйства администрации муниципального образования «Город Кирово-Чепецк» Кировской области

1.1.2. Строку «Задачи муниципальной программы» изложить в следующей редакции:

Задачи муниципальной программы	Организация благоустройства и озеленения территорий города Кирово-Чепецка. Организация ритуальных услуг и содержания мест захоронения в городе Кирово-Чепецке. Организация уличного освещения в городе Кирово-Чепецке. Формирование современной городской среды. Реализация концепции «Пять шагов благоустройства повседневности» в городе Кирово-Чепецке.

1.1.3. Таблицу «Основные показатели эффективности реализации муниципальной программы» изложить в следующей редакции:

№ п/п	Наименование показателя эффективности/единица измерения показателя	Годы реализации программы					
		2014	2015	2016	2017	2018	2019
Задача 1. Организация благоустройства и озеленения территории города Кирово-Чепецка							
1.	Содержание и благоустройство городских территорий (га).	5336	5336	5336	5336	5336	5336
2.	Валка аварийных деревьев (шт).	40	40	40	40	40	40
3.	Формовочная обрезка деревьев (шт).	42	42	42	42	42	42
4.	Содержание мест общего пользования (незакрепленные территории) (тыс.м2).	364,2	364,2	364,2	759,9	759,9	759,9
5.	Содержание мемориалов (ед).	3	3	5	5	5	5
Задача 2. Организация ритуальных услуг и содержания мест захоронения в городе Кирово-Чепецке							
6.	Содержание кладбищ (тыс.м2).	339,6	339,6	463,6	463,6	463,6	463,6
Задача 3. Организация уличного освещения в городе Кирово-Чепецке							
7.	Содержание и обслуживание линий электропередач (км): -кабельных - воздушных	 77,95 84,6	 69,8 49,5	 69,8 49,5	 70,4 51,8	 70,4 51,8	 70,4 51,8
8.	Обслуживание узлов управления уличным освещением (шт).	74	74	74	77	77	77
9.	Обслуживание светильников уличного освещения (шт).	3234	3350	3350	3379	3379	3379
Задача 4. Формирование современной городской среды							
10.	Количество отремонтированных дворовых территорий (ед.)	0	0	0	21	0	0
11.	Количество обустроенных территорий общего пользования (ед.)	0	0	0	5	0	0
Задача 5. Реализация концепции «Пять шагов благоустройства повседневности» в городе Кирово-Чепецке							
12.	Реализация целевых показателей установленных Институтом медиа, архитектуры и дизайна «Стрелка»	нет	нет	нет	да	нет	нет

1.2. Раздел 2 Программы «Общая характеристика сферы реализации муниципальной программы, в том числе формулировки основных проблем в указанной сфере и прогноз ее развития» дополнить текстом следующего содержания:

Формирование современной городской среды.

Благоустройство большинства муниципальных территорий общего пользования и дворовых территорий многоквартирных домов (далее – дворовые территории) на территории города Кирово-Чепецка выполнено в период массовой застройки советского периода в конце 80-х годов XX века.

Проведенный в 2017 году анализ состояния благоустройства дворовых территорий, находящихся на территории города Кирово-Чепецка, выявил несоответствие минимальному перечню видов работ по благоустройству дворовых территорий утверждённому в государственной программе Кировской области «Обеспечение доступным и комфортным жильем и коммунальными услугами жителей Кировской области» на 2013 – 2020 годы (далее – минимальный перечень по благоустройству) более 95% дворовых территорий.

Неухоженность части муниципальных территорий общего пользования города Кирово-Чепецка, отсутствие детских игровых площадок и зон отдыха во дворах, устаревшие малые архитектурные формы – все это негативно влияет на эмоциональное состояние и качество жизни населения.

Работы по благоустройству в настоящее время не приобрели комплексного и постоянного характера.

В результате реализации муниципальной программы планируется обеспечить надлежащее содержание общегородских территорий, объектов благоустройства и озеленения, кладбищ и наружного освещения города, а также упорядочить систему организации и выполнения работ по благоустройству, получить положительный градостроительный эффект, следовательно, качественно повысить уровень благоустройства территории города.

Решение проблемы создания комфортной среды проживания на территории города Кирово-Чепецка путем качественного повышения уровня благоустройства территорий способствует обеспечению устойчивого социально-экономического развития города Кирово-Чепецка.

В целях реализации задачи «Формирование современной городской среды» лица заинтересованные во включении дворовой территории и (или) общественной территории должны руководствоваться: Порядком разработки, обсуждения с заинтересованными лицами и утверждения дизайн – проектов благоустройства дворовых территорий (Приложение № 2 к Программе), Нормативной стоимостью (единичными расценками) работ по благоустройству дворовых территорий, входящих в минимальный и дополнительный перечень таких работ (Приложение № 3 к Программе), Порядком аккумулирования и расходования средств заинтересованных лиц, направляемых на выполнение дополнительного перечня работ по благоустройству дворовых территорий, требующих благоустройства в муниципальном образовании «Город Кирово-Чепецк» Кировской области (Приложение № 4 к Программе).

Реализация концепции «Пять шагов благоустройства повседневности»

Концепция «Пять шагов благоустройства повседневности» предназначена для повышения качества среды моногородов. Городу Кирово-Чепецку, как монопрофильному муниципальному образованию следует реализовать на своей территории концепцию «Пять шагов благоустройства повседневности».

Мероприятия концепции «Пять шагов благоустройства повседневности» будут реализовываться посредством реализации задачи «Формирование современной городской среды». Концепция мероприятий «Пять шагов благоустройства повседневности» изложена в Приложении № 5 к Программе.».

1.3. Раздел 3 Программы «Приоритеты муниципальной политики в соответствующей сфере социально-экономического развития, цели, задачи, целевые показатели эффективности реализации муниципальной программы, описание ожидаемых конечных результатов реализации муниципальной программы, сроков и этапов реализации муниципальной программы» изложить в новой редакции:

«Приоритетом муниципальной политики в области благоустройства является создание условий для системного повышения качества и комфорта городской среды на всей территории города Кирово-Чепецка, что соответствует положениям приоритетного проекта «Формирование комфортной городской среды», государственной программы Кировской области «Обеспечение доступным и комфортным жильем и коммунальными услугами жителей Кировской области» на 2013 – 2020 годы, программы социально-экономического развития муниципального образования «Город Кирово-Чепецк» Кировской области.

Муниципальная программа разработана в соответствии с Федеральным законом № 131-ФЗ «Об общих принципах организации местного самоуправления в Российской Федерации», с решением Кирово-Чепецкой городской Думы «Об утверждении Правил благоустройства территории муниципального образования «Город Кирово-Чепецк» Кировской области».

Основной целью муниципальной программы является повышение комфортности условий проживания в городе Кирово-Чепецке.

Для достижения цели будут решаться задачи:

- по организации благоустройства и озеленения территории города Кирово-Чепецка;
- по организации ритуальных услуг и содержанию мест захоронения в городе Кирово-Чепецке;
- по организации уличного освещения в городе Кирово-Чепецке;
- по формированию современной городской среды;
- по реализации концепции «Пять шагов благоустройства повседневности» в городе Кирово-Чепецке.

Социально-экономическая эффективность муниципальной программы обеспечивается концентрацией финансовых и материальных ресурсов для улучшения социально-бытовых условий, качества жизни населения города.

Целевыми показателями оценки хода реализации муниципальной программы и её эффективности являются следующие количественные показатели:

Таблица 1

№ п/п	Наименование показателя эффективности/единица измерения показателя	Годы реализации программы					
		2014	2015	2016	2017	2018	2019
Задача 1. Организация благоустройства и озеленения территории города Кирово-Чепецка							
1.	Содержание и благоустройство городских территорий (га).	5336	5336	5336	5336	5336	5336
2.	Валка аварийных деревьев (шт).	40	40	40	40	40	40
3.	Формовочная обрезка деревьев (шт).	42	42	42	42	42	42
4.	Содержание мест общего пользования (незакрепленные территории) (тыс.м2).	364,2	364,2	364,2	759,9	759,9	759,9

5.	Содержание мемориалов (ед).	3	3	5	5	5	5
Задача 2. Организация ритуальных услуг и содержания мест захоронения в городе Кирово-Чепецке							
6.	Содержание кладбищ (тыс.м2).	339,6	339,6	463,6	463,6	463,6	463,6
Задача 3. Организация уличного освещения в городе Кирово-Чепецке							
7.	Содержание и обслуживание линий электропередач (км): -кабельных - воздушных	 77,95 84,6	 69,8 49,5	 69,8 49,5	 70,4 51,8	 70,4 51,8	 70,4 51,8
8.	Обслуживание узлов управления уличным освещением (шт).	74	74	74	77	77	77
9.	Обслуживание светильников уличного освещения (шт).	3234	3350	3350	3379	3379	3379
Задача 4. Формирование современной городской среды							
10.	Количество отремонтированных дворовых территорий (ед.)	0	0	0	21	0	0
11.	Количество обустроенных территорий общего пользования (ед.)	0	0	0	5	0	0
Задача 5. Реализация концепции «Пять шагов благоустройства повседневности» в городе Кирово-Чепецке							
12.	Реализация целевых показателей установленных Институтом медиа, архитектуры и дизайна «Стрелка»	нет	нет	нет	да	нет	нет

Источник получения информации о ходе реализации муниципальной программы – отчеты исполнителей и участников муниципальной программы.

Целевые показатели реализации муниципальной программы будут определяться на основании отчетов участников муниципальной программы расчетным методом.

В результате реализации муниципальной программы будет обеспечено содержание и обслуживание территорий и объектов, указанных в таблице 1.

Срок реализации муниципальной программы – очередной финансовый год и плановый период. Реализация муниципальной программы не предусматривает разделения на этапы.».

1.4. В разделе 4 Программы «Обобщенная характеристика мероприятий муниципальной программы» таблицу 2 дополнить строкой следующего содержания:

Реализация концепции «Пять шагов благоустройства повседневности» в городе Кирово-Чепецке	Реализация концепции «Пять шагов благоустройства повседневности»

1.5. Раздел 5 Программы «Ресурсное обеспечение муниципальной программы» изложить в новой редакции:

«Разработка новых нормативно-правовых актов для реализации муниципальной программы не требуется.

Муниципальная программа разработана в соответствии:

- с Федеральным законом № 131-ФЗ «Об общих принципах организации местного самоуправления в Российской Федерации»;

- с Федеральным законом от 30.03.1999 № 52-ФЗ «О санитарно-эпидемиологическом благополучии населения»;

- с Постановлением Главного государственного санитарного врача РФ от 09.06.2003 № 126 «О введении в действие санитарно-эпидемиологических правил и нормативов СанПин 3.1.3.2352-08»;

- с Постановлением главного государственного санитарного врача РФ от 28.06.062011 № 84 «СанПин 2.1.2882-11 «Гигиенические требования к размещению, устройству и содержанию кладбищ, зданий и сооружений похоронного назначения»;

- с государственной программой Кировской области «Обеспечение доступным и комфортным жильем и коммунальными услугами жителей Кировской области» на 2013 – 2020 годы;

- решением Кирово-Чепецкой городской Думы «Об утверждении Правил благоустройства территории муниципального образования «Город Кирово-Чепецк» Кировской области»;

- с постановлением администрации муниципального образования «Город Кирово-Чепецк» Кировской области от 16.03.2017 № 275 «О реализации приоритетного проекта «Формирование комфортной городской среды» на территории муниципального образования «Город Кирово-Чепецк» Кировской области».

Реализация муниципальной программы осуществляется в соответствии с законодательством о закупках для государственных и муниципальных нужд.

В соответствии с приказом министерства строительства и жилищно-коммунального хозяйства Российской Федерации от 06.04.2017 № 691/пр «Об утверждении методических рекомендаций по подготовке государственных программ субъектов Российской Федерации и муниципальных программ формирования современной городской среды в рамках реализации приоритетного проекта «Формирование современной городской среды» на 2018-2022 годы» муниципальному образованию необходимо разработать отдельную муниципальную программу направленную на реализацию приоритетного проекта «Формирование современной городской среды» на период 2018-2022 годы.».

1.6. Раздел 7 Программы «Анализ рисков реализации муниципальной программы и описание мер управления рисками» изложить в новой редакции:

«При реализации муниципальной программы могут возникнуть следующие группы рисков:

Негативный фактор	Способы минимизации рисков
Изменение действующего законодательства в сфере реализации муниципальной программы.	Проведение регулярного мониторинга планируемых изменений в действующем законодательстве, внесение изменений в муниципальную программу.
Недостаточное финансирование мероприятий муниципальной программы.	Определение приоритетов для первоочередного финансирования.
Несоответствие фактически достигнутых показателей эффективности реализации муниципальной программы запланированным.	Проведение ежегодного мониторинга и оценки эффективности реализации мероприятий муниципальной программы, анализ причин отклонения фактически достигнутых показателей от запланированных, оперативная разработка и реализация мер, направленных на повышение эффективности реализации мероприятий муниципальной программы.
Отсутствие (не своевременное предоставление) заявок на участие в отборе дворовых территорий от заинтересованных лиц (далее – заявки).	Проведение различных видов информационно-разъяснительной работы, в том числе с привлечением средств массовой информации по вовлечению заинтересованных лиц в процесс благоустройства дворовых территорий.
Низкое качество (не соответствие утвержденным требованиям) поданных заявок.	Осуществление методической и консультационной помощи заинтересованных лиц при формировании перечня документов необходимых для подачи заявки.
Неисполнение обязательств по софинансированию подпрограммы от заинтересованных лиц в случае подачи заявки на приведение дворовой территории в соответствие дополнительному перечню работ по благоустройству.	Проведение различных видов информационно-разъяснительной работы, в том числе с привлечением средств массовой информации.
Признание несостоявшимися электронных аукционов на право заключения муниципальных контрактов на проведение работ по благоустройству по причине отсутствия заявок на участие в таких аукционах.	Проведение информационно-разъяснительной работы с потенциальными подрядчиками, в том числе с привлечением средств массовой информации.
Низкое качество или не своевременное выполнение работ по заключенным муниципальным контрактам.	Своевременный и системный контроль за ходом производства работ по благоустройству. В случае необходимости проведение претензионно-исковой работы.

1.7. Приложение № 1 к Программе изложить в новой редакции. Прилагается.

2. Контроль за исполнением настоящего постановления возложить на заместителя главы администрации муниципального образования «Город Кирово-Чепецк» Кировской области Двинину Н.С.

3. Настоящее постановление вступает в силу после официального опубликования.

Глава администрации
муниципального образования
«Город Кирово-Чепецк»
Кировской области М.А. Шинкарёв

УТВЕРЖДЕНО
постановлением администрации муниципального образования «Город Кирово-Чепецк» Кировской области от 05.05.2017 № 469

Приложение № 1
к муниципальной программе «Благоустройство»

Перечень мероприятий с объемами и источниками финансирования муниципальной программы «Благоустройство»

Перечень мероприятий	Источники финансирования	Объемы финансирования (тыс. рублей)							Ответственный исполнитель и участник муниципальной программы
		Всего	В том числе по годам						
			2014	2015	2016	2017	2018	2019	
Задача 1. Организация благоустройства и озеленения территории города Кирово-Чепецка									
1.1. Предоставление субсидии МКУ «ДЭС» города Кирово-Чепецка на выполнение работы по озеленению территорий и содержанию мест общего пользования	Бюджет муниципального образования	17 123,0	8 684,5	8 438,5	0,0	0,0	0,0	0,0	Администрация муниципального образования (ответственный исполнитель), МКУ «ДЭС» города Кирово-Чепецка (участник по со-гласованию)
1.2. Содержание МКУ «ДЭС» города Кирово-Чепецка	Бюджет муниципального образования	18 641,9	0,0	0,0	5 427,8	4 404,7	4 404,7	4 404,7	Администрация муниципального образования (ответственный исполнитель), МКУ «ДЭС» (участник по согласованию)
1.3. Выполнение работ по озеленению территорий и содержанию мест общего пользования	Бюджет муниципального образования	12 989,3	0,0	0,0	2 474,3	3 500,5	3 505,9	3 508,6	Администрация муниципального образования (ответственный исполнитель)
1.4. Снос ветхих жилых домов	Бюджет муниципального образования	711,5	711,5	0,0	0,0	0,0	0,0	0,0	
1.5. Организация проведения мероприятий по предупреждению и ликвидации болезней животных и их лечению в части организации и проведения отлова, учета, содержания и использования безнадзорных домашних животных	Областной бюджет	1 798,6	0,0	66,0	442,6	248,0	512,0	530,0	
1.6. Прочие услуги по благоустройству	Бюджет муниципального образования	2 564,2	1 325,8	791,7	401,7	15,0	15,0	15,0	
1.7.Популяризация благоустройства городских территорий посредством проведения смотров-конкурсов	Бюджет муниципального образования	не требуется							
1.8.Систематизация работ по уходу за зелеными насаждениями, в том числе посредством разработки дендроплана	Бюджет муниципального образования	не требуется							Администрация муниципального образования (ответственный исполнитель)
1.9. Организация общественных пространств (устройство скверов, памятных мест, подпорных стенок, городской мебели, малых архитектурных форм)	Бюджет муниципального образования	0,0	0,0	0,0	0,0	0,0	0,0	0,0	
Итого по задаче 1, в т.ч.:	Всего	53 828,5	10 721,8	9 296,2	8 746,4	8 168,2	8 437,6	8 458,3	
	Бюджет муниципального образования	52 029,9	10 721,8	9 230,2	8 303,8	7 920,2	7 925,6	7 928,3	
	Областной бюджет	1 798,6	0,0	66,0	442,6	248,0	512,0	530,0	
Задача 2. Организация ритуальных услуг и содержания мест захоронения в городе Кирово-Чепецке									
2.1. Организация оказания услуг по содержанию мест захоронения	Бюджет муниципального образования	8 730,4	2 599,7	1 353,0	1 068,5	1 236,4	1 236,4	1 236,4	Администрация муниципального образования (ответственный исполнитель)
Итого по задаче 2:		8 730,4	2 599,7	1 353,0	1 068,5	1 236,4	1 236,4	1 236,4	
Задача 3. Организация уличного освещения в городе Кирово-Чепецке									
3.1. Обслуживание уличного освещения	Бюджет муниципального образования	26 457,4	3 561,1	2 802,7	4 843,4	5 977,0	4 636,6	4 636,6	Администрация муниципального образования (ответственный исполнитель), МКУ «Техцентр» (участник по согласованию), МКУ «ДЭС» города Кирово-Чепецка (участник по согласованию)
3.2. Оплата электроэнергии (в т.ч.оплата энергосервисного договора)	Бюджет муниципального образования	142 807,3	19 964,0	20 042,5	22 136,4	25 422,0	26 948,0	28 294,4	

Итого по задаче 3:		169 264,7	23 525,1	22 845,2	26 979,8	31 399,0	31 584,6	32 931,0	
Задача 4. Формирование современной городской среды									
4.1. Благоустройство дворовых территорий (по адресу г.Кирово-Чепецк: ул.Ленина, 58/2; ул.Ленина, 70/1; ул.Ленина, 30; ул.Ленина, 2/1; ул.ком. Утробина, 16; ул.ком.Утробина, 28; ул.Пушкина, 20/1; ул.Пушкина, 20/3; ул. 60 лет Октября, 2/2; ул. Речная, 4/2; ул. Луначарского, 11; ул. Луначарского, 15/2; пр.Россия, 27; пр.Россия, 13; пр.Кирова, 21/1; ул.Молодежная, 9; ул.Сосновая, 22/1; пр.Россия, 32; ул.Пушкина, 20/2; ул.Ленина, 70/2; ул.Ленина, 68; пр.Кирова, 21/2)	Федеральный бюджет	18169,7*	0,0	0,0	0,0	18169,7*	0,0	0,0	Администрация муниципального образования (ответственный исполнитель), МКУ «Техцентр» (участник по согласованию), МКУ «ДЭС» города Кирово-Чепецка (участник по согласованию)
	Областной бюджет	956,3*	0,0	0,0	0,0	956,3*	0,0	0,0	
	Бюджет муниципального образования	956,3	0,0	0,0	0,0	956,3	0,0	0,0	
	Иные источники	0,0	0,0	0,0	0,0	0,0	0,0	0,0	
4.2. Благоустройство общественных территорий (комплексное благоустройство остановочных пунктов общественного транспорта в «исторической» части города; комплексное благоустройство городской набережной; комплексное благоустройство территории Центра культурного развития с устройством арборетума; комплексное благоустройство городского парка; ремонт смотровой площадки и лестницы на перекрёстке пр. Кирова и ул. Ленина)	Федеральный бюджет	9084,9*	0,0	0,0	0,0	9084,9*	0,0	0,0	
	Областной бюджет	478,2*	0,0	0,0	0,0	478,2*	0,0	0,0	
	Бюджет муниципального образования	478,2	0,0	0,0	0,0	478,2	0,0	0,0	
	Иные источники	0,0	0,0	0,0	0,0	0,0	0,0	0,0	
Итого по задаче 4:	Всего	1 434,5	0,0	0,0	0,0	1 434,5	0,0	0,0	
	Федеральный бюджет	27254,6*	0,0	0,0	0,0	27254,6*	0,0	0,0	
	Областной бюджет	1434,5*	0,0	0,0	0,0	1434,5*	0,0	0,0	
	Бюджет муниципального образования	1 434,5	0,0	0,0	0,0	1 434,5	0,0	0,0	
	Иные источники	0,0	0,0	0,0	0,0	0,0	0,0	0,0	
Задача 5. Реализация концепции «Пять шагов благоустройства повседневности» в городе Кирово-Чепецке									
Реализация концепции «Пять шагов благоустройства повседневности»	Федеральный бюджет	Посредством реализации мероприятий задачи «Формирование современной городской среды»							Администрация муниципального образования (ответственный исполнитель), МКУ «Техцентр» (участник по согласованию), МКУ «ДЭС» города Кирово-Чепецка (участник по согласованию)
	Областной бюджет								
	Бюджет муниципального образования								
	Иные источники								
Всего по программе, в т.ч.:		**233 258,1**	**36 846,6**	**33 494,4**	**36 794,7**	**42 238,1**	**41 258,6**	**42 625,7**	
	Федеральный бюджет	0,0	0,0	0,0	0,0	0,0	0,0	0,0	
	Областной бюджет	1 798,6	0,0	66,0	442,6	248,0	512,0	530,0	
	Бюджет муниципального образования	231 459,5	36 846,6	33 428,4	36 352,1	41 990,1	40 746,6	42 095,7	
	Иные источники	0,0	0,0	0,0	0,0	0,0	0,0	0,0	
*	Ассигнования будут утверждены после рассмотрения и оценки предложений заинтересованных лиц о включении дворовой территории и общественной территории (наиболее посещаемой муниципальной территории), требующей благоустройства в муниципальную программу «Благоустройство» на 2017 год								

УТВЕРЖДЕНО
постановлением администрации муниципального образования «Город Кирово-Чепецк» Кировской области от 05.05.2017 № 469

Приложение № 2
к муниципальной программе
«Благоустройство»

Порядок разработки, обсуждения с заинтересованными лицами и утверждения дизайн – проектов благоустройства дворовых территорий

1.Общие положения

1.1. Настоящий Порядок устанавливает форму и сроки разработки, обсуждения с заинтересованными лицами и утверждения дизайн-проектов благоустройства дворовых территорий, включенных в муниципальную программу «Благоустройство» (далее – Программа).

1.2. Заинтересованные лица - собственники помещений в многоквартирных домах, расположенных в границах дворовой территории, подлежащей благоустройству в том числе обеспечивающие финансовое участие в реализации мероприятий по благоустройству дворовых территорий.

1.3. Комиссия – Общественная комиссия по оценке предложений, поступивших в период общественного обсуждения муниципальных программ в рамках реализации приоритетного проекта «Формирование комфортной городской среды» и контроля за их реализацией. Порядок деятельности и состав Комиссии устанавливается муниципальным правовым актом.

1.4. Заявитель – лицо, уполномоченное в соответствии с действующим законодательством на подачу предложений, представляющее интересы собственников при подаче предложений и реализации Программы.

1.5. Дизайн-проект – текстовое и визуальное описание предлагаемого благоустройства дворовой территории, включающее в себя перечень элементов благоустройства, предлагаемых к размещению на соответствующей дворовой территории, а также схему размещения таких элементов на инженерно-топографическом плане территории соответствующей дворовой территории. Дизайн-проект оформляется по форме, являющейся приложением к настоявшему порядку.

1.6. Приложением к дизайну-проекту являются фотоизображения элементов благоустройства или изображения таких элементов, выполненные в технике 3D и (или) 2D моделирования, полученные от продавцов или производителей соответствующих элементов благоустройства (скамеек, урн, элементов детских площадок и т.д.);

1.7. В случае если дизайн проект предполагает осуществление работ по обеспечению освещения дворовых территорий обязательным приложением к дизайн-проекту является:

а) в случае если в ходе осуществления работ создаются новые линии наружного освещения и (или) увеличивается протяженность существующих - рабочая документация;

б) в случае если для осуществления вышеуказанных видов работ будет использоваться существующая (не действующая (действующая не в полном объеме) линия наружного освещения) – дефектная ведомость с указанием видов и объемов работ по восстановлению работоспособности освещения дворовой территории;

1.8. В случае проведения работ по приведению в соответствие дополнительному перечню работ по благоустройству дворовых территорий, в ходе которого создаются новые элементы (объекты) благоустройства, которые оказывают влияние на жизнь, здоровье граждан - парковки (в части противопожарных и санитарных разрывов до жилых домов и т.п.), детские (спортивные) площадки (в части обеспечения зон безопасности, и устойчивости (крепления) оборудования) – обязательным приложением к дизайн-проекту является:

а) для парковок - схема организации земельного участка с привязкой парковки на местности и разрезом по составу дорожного покрытия;

б) для детских (спортивных) площадок – схема размещения оборудования с указанием зон безопасности, узлов крепления оборудования (в соответствии с документацией производителя), разрезом по составу покрытия.

2. Разработка, обсуждение и утверждение дизайн-проекта благоустройства дворовых территорий

2.1. Разработка дизайн-проекта благоустройства дворовых территорий многоквартирных домов осуществляется в соответствии с Градостроительным кодексом Российской Федерации, правилами благоустройства территории муниципального образования «Город Кирово-Чепецк» Кировской области утвержденными решением Кирово-Чепецкой городской Думы Кировской области от 27.03.2013 № 3/15, а также действующими строительными, санитарными, противопожарными и иными нормами и правилами.

Дизайн-проект дворовой территории должен учитывать необходимость обеспечения физической, пространственной и информационной доступности зданий, сооружений, дворовых и общественных пространств для инвалидов и других маломобильных групп населения.

2.2. Дизайн-проект благоустройства дворовой территории разрабатывается заинтересованными лицами самостоятельно и (или) с привлечением управляющей организации, в управлении которой находится многоквартирный дом, благоустройство дворовой территории которого включено в Программу.

2.3. С целью обеспечения безопасной и долговременной эксплуатации создаваемых объектов, соблюдения прав граждан на комфортное и безопасное проживание подготовка документов, указанных в пп. а) п. 1.7 и пп. а), пп. б) п. 1.8. настоящего порядка осуществляется с привлечением индивидуальных предпринимателей или юридических лиц, имеющих выданное саморегулируемой организацией свидетельство о допуске к работам по подготовке проектной документации, которые оказывают влияние на безопасность объектов капитального строительства;

2.4. Консультационную помощь в разработке дизайн-проекта оказывает управление архитектуры, строительства и землеустройства администрации муниципального образования «Город Кирово-Чепецк» Кировской области (далее – управление архитектуры, строительства и землеустройства);

2.3. Разработка дизайн-проекта благоустройства дворовой территории многоквартирного дома осуществляется с учетом минимальных и дополнительных перечней работ по благоустройству дворовой территории, утвержденных протоколом общего собрания собственников помещений в многоквартирном доме, в отношении которой разрабатывается дизайн-проект благоустройства.

2.4. Заявитель в течение пяти рабочих дней с момента принятия Комиссией решения о включении дворовой территории в Программу:

а) обеспечивает разработку, обсуждение и согласование дизайн-проекта обсуждений с заинтересованными лицами;

б) направляет в Комиссию согласованный по результатам обсуждения дизайн-проект.

2.5. В связи с жатыми сроками реализации Программы в 2017 году и в целях более детальной проработки вопросов благоустройства дворовой территории, уточнения деталей и нюансов, которые могут возникнуть при подготовке сметной документации и последующем производстве работ заявитель по собственной инициативе вправе организовать разработку, обсуждение и согласование дизайн-проекта обсуждений с заинтересованными лицами в период публичного обсуждения Программы.

2.6. Дизайн-проект благоустройства каждой дворовой территории, включенной в Программу, утверждается решением Комиссии и в срок не позднее 5 календарных дней со дня принятия решения размещается на официальном сайте муниципального образования.

2.7. Дизайн-проект благоустройства каждой дворовой территории, включенной в Программу, утверждается решением Комиссии в срок не позднее 15 мая 2017 года.

УТВЕРЖДЕНО
постановлением администрации муниципального образования «Город Кирово-Чепецк» Кировской области от 05.05.2017 № 469

Приложение № 3
к муниципальной программе
«Благоустройство»

Нормативная стоимость (единичные расценки) работ по благоустройству дворовых территорий, входящих в минимальный и дополнительный перечень таких работ

1. Минимальный перечень видов работ по благоустройству дворовых территорий многоквартирных домов:

- ремонт дворовых проездов;
- обеспечение освещения дворовых территорий;
- установка скамеек;
- установка урн для мусора.

2. Дополнительный перечень видов работ по благоустройству дворовых территорий многоквартирных домов:

- оборудование детских и (или) спортивных площадок;
- оборудование парковки для автомобилей;
- озеленение придомовой территории;
- иные виды работ по благоустройству.

3. Нормативная стоимость (единичные расценки) работ по благоустройству дворовых территорий, определяется в ценах ТЕР-2001 (ред. 2009 г. с изм. 1, с учетом Постановления Правительства Кировской области № 47/373 от 03.07.2015) с пересчетом в текущие цены индексами КО ГАУ «Управление государственной экспертизы и ценообразования в строительстве» № 01-06/98 от 09.03.2017 г. для ОСНО.

4. Ориентировочная стоимость работ:

4.1. По минимальному перечню:

- ремонт дворовых проездов на 1 м2 (с ямочным ремонтом) – 1 197,00 руб. за 1 кв. м.;
- ремонт дворовых проездов на 1 м2 (без ямочного ремонта) – 1 024,00 руб. за 1 кв. м.;
- ремонт дворовых проездов с заменой бортовых камней (с ямочным ремонтом) – 2 097,00 руб. за 1 кв. м.;
- ремонт дворовых проездов с заменой бортовых камней (без ямочного ремонта) – 1 923,00 руб. за 1 кв. м.;
- поднятие горловин люков – 1 430,00 руб. за 1 шт;
- обеспечение освещения дворовых территорий (демонтаж существующих опор и проводов (не пригодных для использования), установка новых опор и светодиодных светильников) – 40 843,00 руб. на 1 светильник с опорой (27 197,00 руб. за единицу без учета стоимости светильника).
- обеспечение освещения дворовых территорий (установка светодиодных светильников на существующие опоры) – 20 685,00 руб. на 1 светильник (7 039,00 руб. за единицу без учета стоимости светильника).
- установка скамеек – 7 010,00 руб. за единицу (339,00 руб. за единицу без учета стоимости скамейки);
- установка урн для мусора – 2 425,00 руб. единицу (339,00 руб. за единицу без учета стоимости урны);

4.2. По дополнительному перечню:

- оборудование детских и (или) спортивных площадок – в зависимости от наполнения оборудованием – от 581 000,00 руб. до 1 883 000,00 руб. за площадку;
- оборудование парковки для автомобилей (с покрытием из бетона и установкой бортовых камней) – 1 812,00 рублей/м2.
- оборудование парковки для автомобилей (с покрытием из бетонной плитки с установкой бортовых камней) – 2 231,00,00 рублей/м2.
- озеленение придомовой территории (посадка кустарников (сирень) – 551,00 рублей за единицу;
- озеленение придомовой территории (посев газонов) – 360 руб./м2.

УТВЕРЖДЕНО
постановлением администрации муниципального образования «Город Кирово-Чепецк» Кировской области от 05.05.2017 № 469

Приложение № 4
к муниципальной программе
«Благоустройство»

Порядок аккумулирования и расходования средств заинтересованных лиц, направляемых на выполнение дополнительного перечня работ по благоустройству дворовых территорий, требующих благоустройства в муниципальном образовании «Город Кирово-Чепецк» Кировской области

1. Общие положения

1.1. Настоящий Порядок регламентирует процедуру аккумулирования и использования денежных средств (далее – аккумулирование средств), поступающих от собственников помещений в многоквартирных домах, собственников иных зданий и сооружений, расположенных в границах дворовой территории, подлежащей благоустройству (далее – заинтересованные лица), направляемых на выполнение дополнительного перечня работ по благоустройству дворовых территорий в муниципальном образовании «Город Кирово-Чепецк» Кировской области (далее – муниципальное образование) в рамках муниципальной программы «Благоустройство» на 2017 год (далее – Программа), механизм контроля за их расходованием, а также устанавливает порядок и форму финансового участия заинтересованных лиц в выполнении указанных работ.

2. Порядок и форма участия (трудовое и (или) финансовое) заинтересованных лиц в выполнении работ

2.1. Заинтересованные лица принимают участие в реализации мероприятий по благоустройству дворовых территории в рамках дополнительного перечней работ по благоустройству в форме финансового участия.

2.2. Организация финансового участия осуществляется заинтересованными лицами в соответствии с решением общего собрания собственников помещений в многоквартирном доме, дворовая территория которого подлежит благоустройству, оформленного соответствующим протоколом общего собрания собственников помещений в многоквартирном доме.

2.3. Финансовое участие заинтересованных лиц в выполнении мероприятий по благоустройству дворовых территорий должно подтверждаться документально.

2.4. Документы, подтверждающие форму участия заинтересованных лиц в реализации мероприятий по благоустройству, предусмотренных дополнительным перечнями, предоставляются в Управление жилищно-коммунального хозяйства администрации муниципального образования.

В качестве документов, подтверждающих финансовое участие, могут быть представлены копии платежных поручений о перечислении средств или внесении средств на счет, в соответствии с настоящим Порядком.

Документы, подтверждающие финансовое участие, представляются в не позднее 2 дней со дня перечисления денежных средств в установленном порядке.

2.5. При выборе формы финансового участия заинтересованных лиц в реализации мероприятий по благоустройству дворовой территории в рамках дополнительного работ по благоустройству доля участия определяется как процент от стоимости мероприятий по благоустройству дворовой территории.

3. Условия аккумулирования и расходования средств

3.1. В случае включения заинтересованными лицами в заявку работ, входящих в дополнительный перечень работ по благоустройству дворовых территорий, требующих благоустройства, денежные средства заинтересованных лиц перечисляются на лицевой счет администратора доходов бюджета муниципального образования.

3.2. После утверждения дизайн-проекта дворовой территории администрация муниципального образования заключает с представителями заинтересованных лиц, принявшими решение о благоустройстве дворовых территорий, соглашение, в котором указывается объект благоустройства, реквизиты для перечисления средств, определяются порядок и сумма перечисления денежных средств заинтересованными лицами, а также реквизиты счета, на который подлежат возврату денежные средства заинтересованных лиц в случаях определенных соглашением.

Объем денежных средств, подлежащих перечислению заинтересованными лицами, определяется в соответствии со сметным расчетом, а также исходя из нормативной стоимости (единичных расценок) работ по благоустройству дворовых территорий и объема работ, указанного в дизайн-проекте, и составляет не менее 5 процентов от общей стоимости соответствующего вида работ из дополнительного перечня работ.

Фактический объем денежных средств, подлежащих перечислению заинтересованными лицами, может быть изменен по итогам осуществления закупки товара, работы, услуги в соответствии с положениями Федерального закона от 05.04.2013 № 44-ФЗ «О контрактной системе в сфере закупок товаров, работ, услуг для обеспечения государственных и муниципальных нужд», а также с учетом стоимости фактически выполненных работ.

3.3. Перечисление денежных средств заинтересованными лицами осуществляется в течение десяти дней с момента подписания соглашения, но не позднее 15 мая 2017 года.

В случае, если денежные средства в полном объеме не будут перечислены в срок, установленный в абзаце первом настоящего пункта, то заявка такого многоквартирного дома в части выполнения дополнительного перечня работ по благоустройству территории выполнению не подлежит.

Перечень дворовых территорий, подлежащих благоустройству в рамках Программы, подлежит корректировке с включением следующих по очередности дворовых территорий, прошедших отбор в пределах лимитов бюджетных ассигнований, предусмотренных Программой. В таком случае заинтересованные лица, дворовые территории которых были включены в Программу в связи с корректировкой и их заявка предусматривает выполнение работ из дополнительного перечня, обязуются перечислить денежные средства не позднее 25 мая 2017 года в порядке и на условиях, определенных соглашением.

3.4. Администрация муниципального образования осуществляет учет поступающих от заинтересованных лиц денежных средств в разрезе многоквартирных домов, дворовые территории которых подлежат благоустройству.

3.5. Расходование аккумулированных денежных средств заинтересованных лиц осуществляется администрацией муниципального образования на финансирование дополнительного перечня работ по благоустройству дворовых территорий в соответствии с утвержденным дизайн-проектом.

3.6. Контроль за целевым расходованием аккумулированных денежных средств заинтересованных лиц осуществляется администрацией муниципального образования.

УТВЕРЖДЕНО
постановлением администрации муниципального образования «Город Кирово-Чепецк» Кировской области от 05.05.2017 № 469

Приложение № 5
к муниципальной программе
«Благоустройство»

Концепция «Пять шагов благоустройства повседневности»

1. Общие положения

Концепция «Пять шагов благоустройства повседневности» разработана Институтом медиа, архитектуры и дизайна «Стрелка» (далее – КБ «Стрелка»). Концепция «Пять шагов благоустройства повседневности» основана на положениях рамочной концепции программы повышения качества среды моногородов. Рамочная концепция устанавливает дифференцированный подход к выбору проектов благоустройству для каждого монопрофильного муниципального образования.

Смысловое ядро Концепции «Пять шагов благоустройства повседневности» (далее – Концепция) – представление о том, что выполнение проектов по пяти приоритетным и взаимосвязанным направлениям (шагам) приведет к улучшению качества среды городов России. Причем все эти проекты можно выполнить оперативно. Концепция выделяет следующие направления (шаги):

Шаг 1: «Сегодня в центре» – благоустройство оживленного общественного пространства;

Шаг 2: «Будущее есть» – создание возможностей для времяпрепровождения молодежи;

Шаг 3: «Найди прошлое и гордись им» – ревитализация городских достопримечательностей;

Шаг 4: «В центре внимания – социальный объект» – обновление или создание объекта социальной инфраструктуры;

Шаг 5: «Подбери брошенное» – активация заброшенных или неэффективно используемых зданий и территорий.

Моногорода разделены на группы по численности населения и потенциалу возможности реализации Концепции. Каждой группе присвоены целевые показатели в баллах, достижение которых будет означать успешное выполнение Концепции. Баллы присваиваются каждому проекту в зависимости от его степени воздействия на городскую среду и качества реализации. Количество баллов зависит от типа выбранного проекта. В соответствии с предложениями КБ «Стрелка» для муниципального образования «Город Кирово-Чепецк» Кировской области (далее – город Кирово-Чепецк) присвоены следующие целевые показатели:

- количество проектов – 4;
- количество баллов – 36.

2. Проекты, выбранные для реализации в 2017 году

1.1 **Наименование проекта:** «Комплексное благоустройство остановочных пунктов общественного транспорта в «исторической» части города»

Соответствие шагу (направлению) – Шаг 1: «Сегодня в центре».

Уровень – L (базовый балл – 8).

Обоснование уровня:

Проектом предусмотрены работы по комплексному благоустройству отдельных участков открытых городских пространств, а именно обустройство остановок общественного транспорта расположенных на центральных улицах города в «исторической» части города.

Концепция проекта:

В настоящее время остановки общественного транспорта, расположенные в исторической части города, представляют собой открытые площадки без условий для комфортного ожидания. Реализация рассматриваемого проекта призвана повысить качество городской среды в той её части которая касается периода повседневной жизни горожанина «работа – дом – работа». Возможность провести время ожидания в защищенном от непогоды месте с выходом в интернет или взять на время (обменять) хорошую книгу поможет скрасить рутинный путь до работы. Кроме вышесказанного, в ходе работ по комплексному благоустройству, остановки будут приведены в соответствие с требованиями норм безопасности дорожного движения.

В архитектурном плане проект выполнен лаконичными средствами. Основные элементы выполнены из стального каркаса простыми геометрическими объёмами. Заполнения остановочного павильона выполнены из оргстекла с нанесением современных графических и (или) фото изображений (полимерная пленка, используемая для наружной рекламы). Малые архитектурные формы (вазоны и

другие) предусмотрены из габионов с заполнением крупным гранитным щебнем, что будет являться своеобразной архитектурной рифмой советскому периоду так как гранитный щебень крупных фракций применен в оформлении уличного пространства многих значимых построек советского периода (оформление площади Конституции, гостиница «Двуречье», поликлиника МСЧ-52).

Основные мероприятия проекта:

№ п/п	Наименование мероприятия
1.	Обустройство посадочной площадки в соответствии с ГОСТ (укладка брусчатки)
2.	Обеспечение доступа маломобильных групп населения (проектом предусмотрены пандусы и тактильные наземные указатели для слабовидящих
3.	Установка остановочных павильонов
4.	Архитектурная подсветка остановочных павильонов
5.	Установка малых архитектурных форм (скамейки, вазоны, урны)
6.	Установка информационной стелы и (или) стойки буккроссинга (уличной библиотеки)
7.	Организация точки доступа WiFi
8.	Организация видеонаблюдения

Дополнительные баллы – 3:

Вовлечение жителей города:

1. В рамках проекта реализации ППМИ участие населения и спонсоров в софинансировании работ;

2. Вовлечение школьников в проектную детальность по благоустройству остановок общественного транспорта;

3. Общественный контроль.

Высокая степень освещения проекта в СМИ:

Освещение проекта в региональных и местных СМИ.

Наличие комплексной программы изменений, частью которых является проект:

- Программа комплексного развития транспортной инфраструктуры муниципального образования «Город Кирово-Чепецк Кировской» области на период до 2030 года;

- Муниципальная программа «Благоустройство»;

- Программа комплексного развития транспортной инфраструктуры Кировской городской агломерации в рамках приоритетного направления стратегического развития Российской Федерации «Безопасные и качественные дороги».

Регулярность проведения мероприятий:

- Остановки являются местом общего пользования. Через них проходят все потоки пассажиров городских маршрутов № 1, № 2, № 6 и пригородных маршрутов № 120.

Наличие долгосрочной стратегии и/или программы использования проекта:

- Программа комплексного развития транспортной инфраструктуры муниципального образования «Город Кирово-Чепецк Кировской» области на период до 2030 года;

- Программа формирования современной городской среды муниципального образования «Город Кирово-Чепецк» Кировской области на 2017 – 2022 годы;

- Программа комплексного развития транспортной инфраструктуры Кировской городской агломерации в рамках приоритетного направления стратегического развития Российской Федерации «Безопасные и качественные дороги».

1.2 **Наименование проекта:** «Комплексное благоустройство городской набережной» улица Вятская Набережная города Кирово-Чепецка.

Соответствие шагу (направлению) - Шаг 2: «Будущее есть».

Уровень – XL (базовый балл - 10).

Обоснование уровня:

Проектом предусмотрены работы по комплексному благоустройству открытого городского пространства, ориентированное на досуговое времяпрепровождение молодежи площадью более 0,5 га.

Концепция проекта:

Город Кирово-Чепецк находится на высоком берегу слияния двух рек Чепцы и Вятки. Вдоль берега Вятки располагаются церковь, мемориальный комплекс, а с восточной стороны излюбленное место отдыха горожан продолжает набережная, куда приходят парами, семьями, с друзьями и детьми.

Два ученика 10-го класса гимназии №1 задумались над тем, как придать городской набережной достойный облик и сделать ее местом отдыха и гордости жителей Кирово-Чепецка. На популярном новостном сайте города был проведен опрос, какие зоны развлечений и отдыха хотела бы видеть молодежь на набережной. На основании результатов опроса и геодезических исследований юные авторы объединили все пожелания в единый проект.

В результате всех проведенных исследований в проект были включены следующие зоны: велопешеходная дорожка, детская площадка (в том числе для маломобильных групп населения), спортивная площадка для велосипедистов, скейтбордистов, роллеров. Часть набережной, включающая в себя дерево желаний и красивую ротонду, станет прекрасным местом для романтических прогулок и атрибутом церемоний бракосочетания.

Между зонами предусмотрена установка торговых точек, туалетов, указателей, точек доступа Wi-Fi. Вдоль набережной появятся скамейки и парковки для велосипедов, обустроены парковки для комфортного подъезда автомобилистов к набережной. Рекреационная зона будет полностью оборудована для инвалидов и маломобильных групп населения: пониженные бордюры тротуаров, съезды.

Основные мероприятия проекта:

№ п/п	Наименование мероприятия
1.	Строительство тротуара
2.	Строительство велопешеходной дорожки
3.	Установка малых архитектурных форм (скамейки, вазоны, урны, дерево желаний)
4.	Наружное освещение
5.	Строительство детской площадки
6.	Строительство спортивной площадки
7.	Устройство смотровой площадки
8.	Строительство ротонды
9.	Установка нестационарных торговых объектов
10.	Установка мобильных туалетных кабин
11.	Устройство парковочных мест (на прилегающей территории)
12.	Устройство трех пешеходных переходов
13.	Установка видеонаблюдения
14.	Монтаж системы озвучивания
15.	Организация точки доступа WiFi

Дополнительные баллы - 3

Вовлечение жителей города:

1. Проведение субботников на территории набережной;

2. В рамках проекта реализации ППМИ участие населения и спонсоров в софинансировании работ.

3. Вовлечение школьников в проектную детальность по благоустройству набережной.

4. Общественный контроль.

Высокая степень освещения проекта в СМИ:

Все работы по реализации проекта будут освещаться региональными и местными СМИ.

Наличие комплексной программы изменений, частью которых является проект:

- Программа социально-экономического развития муниципального образования «Город Кирово-Чепецк Кировской» области на 2012 – 2020 годы;

- Муниципальная программа «Благоустройство».

Регулярность проведения мероприятий:

На прилегающей территории находятся мемориал Вечный огонь, где проходят праздничные митинги, шествия, вахты памяти, посвященные Дню Победы – 9 Мая и 22 июня – Дню памяти и скорби – Дню начала Великой Отечественной войны 1941 года.

Рядом расположен Всехсвятский собор и памятный знак участникам ликвидации аварии на ЧАЭС.

Улица Вятская Набережная пересекается с улицей Ленина, где расположена детская художественная школа, где обучается ежедневно большое количество детей в возрасте от 7 до 17 лет.

Наличие долгосрочной стратегии и/или программы использования проекта

Планируется сделать набережную площадкой для проведения массовых городских мероприятий:

- День молодежи;
- Парад невест;
- День защиты детей;
- Парад колясок;
- День физкультурника;
- Легкоатлетическая эстафета (посвященная 9 Мая)
- День города (одна из зон проведения);

Проведение ярмарки (в том числе ярмарка «Медовый спас»);

Планируется, что данный объект будет использоваться при проведение школьниками последнего звонка, выпускных вечеров, а так же для проведения свадеб.

1.3. **Наименование проекта:** «Организация культурно-просветительского центра на базе существующего учреждения «Музейно-архивный центр».

Соответствие шагу (направлению) – Шаг 3: «Найди прошлое и гордись им».

Уровень – L (базовый балл - 8)

Обоснование уровня:

Организация нового культурно-просветительских и/или туристических центров на базе существующей инфраструктуры. Ремонт небольших городских достопримечательностей.

Проектом предусмотрены работы по организации нового культурно-просветительского центра на базе существующего учреждения «Музейно-архивный центр», объединяющего ресурсы самого музейно-архивного центра, учреждений культуры, образования, музея трудовой славы Кирово-Чепецкого филиала ОХК «УРАЛХИМ».

Концепция проекта:

В настоящее время основной целью музейно-выставочного центра является выявление, собирание, хранение, изучение и популяризация музейных предметов и коллекций. Фонды музея насчитывают около двадцати пяти тысяч единиц хранения и имеют огромный потенциал для культурно-просветительской деятельности. Реализация рассматриваемого проекта призвана повысить доступность и качество музейного обслуживания, заинтересовать горожан Отечественной культурой и

историей, повысить уровень их образования, обеспечить совместный культурно-просветительский досуг родителей и детей.

Создания нового культурно-просветительского центра с использованием современных мультимедийных и музейных технологий направлена на дальнейшее развитие позитивного имиджа города Кирово-Чепецка как интеллектуального и культурного центра региона и включает основные направления культурно-просветительского центра как объекта, обеспечивающего популяризацию истории города, региона, страны за счет не только постоянно действующих общедоступных экспозиций, но и передвижных и виртуальных выставок, как объекта социально-культурного значения, обеспечивающего сохранение исторического наследия, просвещение населения, а также повышение интереса жителей к жизни города через их включение в процесс поиска, систематизации и создание экспозиций в микрорайонах города и на виртуальных площадках, как представительского общественного объекта для приема различных делегаций, проведения деловых встреч, форумов, конференций, семинаров, круглых столов, презентаций, пресс-конференций, публичных слушаний.

Основные мероприятия проекта

№ п/п	Наименование мероприятия
1.	Создание медиацентров и (или) интеллект-центров как медиаобразовательной, культурно-просветительской среды
2.	Разработка и организация передвижных и (или) виртуальных выставок
3.	Проведение фестиваля «Лучший музейный урок»
4.	Установка информационных киосков и (или) стендов в образовательных учреждениях и учреждениях культуры
5.	Организация точки доступа WiFi
6.	Ремонт помещений музейно-архивного центра

Дополнительные баллы - 3

Вовлечение жителей города:

1. В рамках проекта реализации ППМИ участие населения и спонсоров в софинансировании работ.

2. Участие населения в процессе поиска, систематизации и создание экспозиций в микрорайонах города и на виртуальных площадках.

3. Общественный контроль.

Высокая степень освещения проекта в СМИ:

- Все работы по реализации проекта будут освещаются в региональных и местных СМИ.

Наличие комплексной программы изменений, частью которых является проект:

- Программа развития образования муниципального образования «Город Кирово-Чепецк Кировской» области на 2017 – 2020 годы;

Регулярность проведения мероприятий:

- Использование МАЦ как площадки для проведения ежегодных молодежных форумов.

Наличие долгосрочной стратегии и/ или программы использования проекта:

Использование объекта для приема различных делегаций, проведения деловых встреч, форумов, конференций, семинаров, круглых столов, презентаций, пресс-конференций, публичных слушаний.

1.4. **Наименование проекта:** «Комплексное благоустройство территории Центра культурного развития с устройством арборетума».

Соответствие шагу (направлению) – Шаг 4: «В центре внимания – социальный объект»

Уровень – L(базовый балл – 8).

Обоснование уровня:

Проектом предусмотрены работы по комплексному благоустройству южной части территории Центра культурного развития (южная часть микрорайона 23, ул.Сергея Ожегова д.1), а именно устройство арборетума, экологической тропы и центральной площадки для проведения экологических и иных мероприятий.

Концепция проекта:

Центр культурного развития в 23 микрорайоне построен в рамках ФЦП «Культура России» в 2015 году. Большая прилегающая территория представляет собой обезличенное пространство с отсутствием интересных мест притяжения. Отсутствуют благоустроенные места для прогулки, культурного отдыха жителей всех категорий как 23-го микрорайона, так и соседнего 8-го микрорайона. Кроме того, концепцией развития Центра предусматривается создание рекреационной зоны, сквера, пешеходных дорожек различной протяженности, деткой площадки.

Данным проектом предусмотрено создание сквера с арборетумом и центральной площадкой для проведения познавательно-развлекательных мероприятий. В арборетуме предусмотрена посадка деревьев и растений, типичных для климата Кировской области, что позволит проводить в рамках экологической тропы не только развлекательные мероприятия, но и учебные занятия по краеведению.

Пешеходные дорожки среди аллей арборетума, современные архитектурные формы, площадка для проведения мероприятий, зона WI-FI привлечет различные категории населения города, а также позволит использовать данный сквер для проведения летних пришкольных лагерей, экологических квестов, детских познавательно-игровых программ по экологии, школы ландшафтного дизайна для различных возрастных групп, «Тропы здоровья» для ветеранов, лектория под открытым небом и других мероприятий.

Основные мероприятия проекта

№ п/п	Наименование мероприятия
1.	Устройство арборетума (посадка деревьев и растений, типичных для Кировской области)
2.	Устройство экологической тропы
3.	Устройство центральной площадки для проведения познавательно-развлекательных мероприятий
5.	Установка малых архитектурных форм (скамейки, вазоны, урны)
6.	Организация точки доступа Wi - Fi
7.	Монтаж видеонаблюдения

Дополнительные баллы - 3

Вовлечение жителей города:

1. Вовлечение школьников в проектную детальность по благоустройству ЦКР;

2. Проведение экологического лагеря, привлечение трудовых бригад школьников, участников добровольческого движения «ДоброГород», советов молодежи трудовых коллективов, предприятий города (Уралхим, Галополимер, ВЭЛКОНТ, учителей, администрации города), ветеранской организации 8-го микрорайона, выпускников школ города;

3. Общественный контроль.

Высокая степень освещения проекта в СМИ:

Строительство и работа Центра культурного развития освещались неоднократно в региональных СМИ, на местном канале Ассоциации кабельного телевидения, на официальных сайтах Правительства Кировской области и администрации города. Освещение реализации проекта в СМИ планируется продолжить.

Наличие комплексной программы изменений, частью которых является проект:

- Программа Социально-экономического развития муниципального образования «Город Кирово-Чепецк Кировской» области на 2012 – 2020 годы;

- Муниципальная программа «Благоустройство».

Регулярность проведения мероприятий:

В Центре проходят праздничные вечера, концерты, шоу-программы, фестивали, конкурсы, постановки и показы спектаклей; в трансформируемом зале проходят мероприятия в форме гостиных-салонов (литературных, музыкальных и т.д.), корпоративных вечеров, юбилеев, выпускных вечеров, «голубых огоньков», новогодних утренников для детей, тематических танцевальных вечеров для старшего и среднего поколения; проходят молодежные акции, рок-концерты, конкурсы, интеллектуальные игры, фестивали молодежных субкультур, молодежные форумы и форумы добровольчества.

В этом же здании работает любительское объединение «Центр активности населения», которое объединяет активных жителей Кирово-Чепецка, участников различных городских акций, участников ТОСов, инициативных групп при реализации проекта поддержки местных инициатив.

Размещение Центра в 23 микрорайоне (недалеко от лесопарковой зоны), даёт дополнительную возможность для организации уличных культурно-массовых мероприятий (open-air) и городских праздников. Непосредственно рядом с Центром располагается открытая площадка для проведения мероприятий, организован прокат спортинвентаря (велосипедов).

Наличие долгосрочной стратегии и/ или программы использования проекта:

Концепцией создания Центра культурного развития в 23 микрорайоне предусматривалось совместить функции учреждения культуры, образовательного центра и общественного пространства. Здание Центра культурного развития включает в себя зрительный зал на 211 мест с телескопическими (сборными) трибунами и сценой, конференц-зал на 42 места, кабинеты для работы творческих студий, детскую игровую зону.

Создание рекреационной зоны вокруг Центра культурного развития является следующей задачей развития данного объекта: устройство велопешеходных дорожек вдоль сосновых посадок и существующего неподалеку пруда, установка малых архитектурных форм (скамейки, арт-объекты, беседки, детская площадка), строительство уличной спортивной площадки. В зимнее время года от центра культурного развития будут устроены лыжные трассы к открывшемуся в 2016 году лыжно-биатлонному комплексу «Перекоп», расстояние до которого от города составляет 10 км).

Центр культурного развития это объект, вокруг которого уже сейчас происходит рождение нового городского микрорайона. В настоящее время на прилегающей территории осуществляется коттеджная застройка и многоэтажное строительство жилых домов.

Услугами Центра культурного развития могут воспользоваться все категории населения города различного материального достатка – дети, молодёжь, взрослые, семьи, ветераны, люди с ограниченными физическими возможностями.

Модуль ЦКР позволяет привязать к уже построенному, дополнительные модули: физкультурно-оздоровительный комплекс, бассейн, выставочный комплекс.

Наименование проекта: «Комплексное благоустройство городского парка» (территории заброшенного «Комсомольского парка»), улица Ленина города Кирово-Чепецка».

Соответствие шагу (направлению) – Шаг 5: «Подбери брошенное».

Уровень – XL (базовый балл – 10)

Обоснование уровня:

Проектом предусматриваются работы по комплексному благоустройству посещаемых городских открытых пространств (улиц, площадей, набережных, скверов и парков) площадью более 0,5 га.

Концепция проекта:

Городской парк находится в самом центре города Кирово-Чепецка. Городской парк был самым популярным местом отдыха среди жителей города в 70-90-х годах

XX века и именовался «Комсомольским». В те годы в парке находились детские аттракционы, фонтан, летняя эстрада, игровые павильоны, танцплощадка. Это было излюбленное место отдыха жителей города Кирово-Чепецка. К сожалению, в конце 90-х прошлого столетия парк был полностью разрушен.

В 2013 году началось возрождение городского парка. В октябре было положено начало работ по восстановлению парка с субботника, который проводился силами молодежных организаций и работников администрации города.

Так же в 2013 году был подготовлен проект планировки городского парка, который включает в себя следующие зоны: входная (парковка, кафе), детская (детский игровой комплекс, парк аттракционов, тропа сказок), спортивная (площадки для стритбола, скейтороллеродром, теннисные корты, дорожка для занятий бегом и катания на роликах и велосипедах, прокат спортинвентаря), экстрим-зона (площадки для занятий пейнтболом, туристическая полоса препятствий), центральная (летняя эстрада, фонтан).

На сегодняшний день уже построен детский игровой комплекс, в котором дети могут покачаться на качелях, поиграть в песочнице, покататься на каруселях. В 2014 году в рамках проекта по поддержке местных инициатив (ППМИ-2014) реализован проект «Тропа сказок». Дети и взрослые с удовольствием ходят по лесным тропинкам, встречаясь с любимыми сказочными персонажами. В 2015 году опять же в рамках проекта по поддержке местных инициатив (ППМИ-2015) реализован проект по благоустройству парка – построена пешеходная дорожка, посажены туи и дубы, для удобства гуляющих установлены парковые скамейки.

Построены волейбольная, баскетбольная площадки, площадка для занятий варкаунтом, беседка, велопешеходная дорожка.

Учитывая потенциал и историю места, возрожденный городской парк ориентирован на широкий круг горожан и некогда заброшенная территория превращается в одно из самых посещаемых мест города.

Несмотря на то, что возрождение городского парка ведется в соответствии с проектом, парк не выглядит единым объектом и нуждается в комплексном благоустройстве. Нет освещения, что значительно ограничивает время нахождения в парке. Не выстроена комплексно система пешеходной доступности парка.

Основные мероприятия:

№ п/п	Наименование мероприятия
1	Выполнить строительство освещения
2	Усовершенствование покрытия построенных и строительство новых дорожек (приведение к единому виду)
3	Устройство уличной библиотеки (в беседке)
4.	Монтаж системы озвучивания
5.	Организация точки доступа WiFi
6.	Установка системы видеонаблюдения

Дополнительные баллы - 3

Вовлечение жителей города:

1. Проведение субботников на территории парка;

2. В рамках проекта реализации ППМИ участие населения и спонсоров в софинансировании работ.

3. Вовлечение школьников в проектную детальность по благоустройству городского парка

4. Общественный контроль

Высокая степень освещения проекта в СМИ:

Все работы по восстановлению парка освещаются региональными и местными СМИ. Освещение в СМИ реализации проекта в дельнейшем будет продолжено.

Наличие комплексной программы изменений, частью которых является проект:

- Программа Социально-экономического развития муниципального образования «Город Кирово-Чепецк Кировской» области на 2012 – 2020 годы
- Муниципальная программа «Благоустройство».

Регулярность проведения мероприятий

Парк функционирует круглый год. Кроме того парк становится местом для проведения мероприятий организациями системы образования:

- Юный велосипедист
- Малые олимпийские игры (пришкольные лагеря).

Проводятся детские познавательно – развлекательные программы по мотивам русских народных сказок.

Проводятся тренировки по волейболу, занятия на роллерах в летний период проводят конькобежцы, лыжники, хоккеисты, биатлонисты.

Наличие долгосрочной стратегии и/или программы использования проекта:

1. Планируется сделать городской парк площадкой для проведения массовых городских мероприятий:

-День защиты детей
- День молодежи
- День любви, семьи и верности

2. Сдача норм ГТО на площадке для варкаунта.

3. В программе развития физкультуры и спорта муниципального образования «Город Кирово-Чепецк» Кировской области на 2017 -2020 годы планируется выполнить проект по прокладке лыжной трассы, которая начиналась бы в городском парке, проходила через ЦКР и окончание трассы ЛБК «Перекоп» Кирово-Чепецкого района. Часть трассы, которая проходит по городскому парку уже выполнена.

АДМИНИСТРАЦИЯ МУНИЦИПАЛЬНОГО ОБРАЗОВАНИЯ
«ГОРОД КИРОВО-ЧЕПЕЦК»
КИРОВСКОЙ ОБЛАСТИ
ПОСТАНОВЛЕНИЕ
05.05.2017 № 470
г. Кирово-Чепецк

О внесении и утверждении изменений в постановление администрации муниципального образования «Город Кирово-Чепецк» Кировской области от 18.02.2013 № 145

В соответствии с Федеральным законом от 06.10.2003 № 131-ФЗ «Об общих принципах организации местного самоуправления в Российской Федерации», на основании Устава муниципального образования «Город Кирово-Чепецк» Кировской области администрация муниципального образования «Город Кирово-Чепецк» Кировской области (далее – администрация муниципального образования) ПОСТАНОВЛЯЕТ:

1. Внести в Положение о мониторинге финансово-хозяйственной деятельности муниципальных унитарных предприятий и иных организаций, созданных муниципальным образованием «Город Кирово-Чепецк» Кировской области, утвержденное постановлением администрации муниципального образования от 18.02.2013 № 145 (далее – Положение), (с изменениями, внесенными и утвержденными постановлением администрации муниципального образования от 19.02.2016 № 166), следующие изменения:

1.1. Пункт 3.1 раздела 3 слова «кварталом: за 1 квартал, полугодие, 9 месяцев» заменить словами «полугодием: за 1 полугодие».

1.2. Пункт 3.2 раздела 3 слова «в срок до 1 числа второго месяца, следующего за отчетным кварталом» заменить словами «по итогам за 1 полугодие в срок до 1 августа».

1.3. Пункт 3.3 раздела 3 слова «в срок до 15 числа второго месяца, следующего за отчетным кварталом» заменить словами «по итогам за 1 полугодие в срок до 15 августа».

1.4. Пункт 4.1.2 раздела 4 слова «промежуточной (квартальной, полугодовой, за 9 месяцев)» заменить словами «полугодовой».

1.5. В пункт 4.1 раздела 4 включить пункт «4.1.3. В составе промежуточной (за 1 квартал, за 9 месяцев) бухгалтерской (финансовой) отчетности согласно Приложению 3.

2. В приложение 2 внести следующие изменения:

2.1. В заголовке слова «Состав промежуточной (квартальной, полугодовой, за 9 месяцев)» заменить словами «Состав полугодовой».

2.2. В строке «итоги работы предприятия за отчетный период (квартал, полугодие, 9 месяцев)» исключить слова «квартал», «9 месяцев».

3. Добавить Приложение № 3 к Положению. Прилагается.

4. Контроль за исполнением настоящего постановления возложить на заместителя главы администрации муниципального образования «Город Кирово-Чепецк» Кировской области Логиновского Д.Г.

Глава администрации
муниципального образования
«Город Кирово-Чепецк»
Кировской области
М.А. Шинкарёв

Приложение 3
к Положению о мониторинге
финансово-хозяйственной деятельности
муниципальных унитарных предприятий
и иных организаций, созданных
муниципальным образованием
«Город Кирово-Чепецк»
Кировской области

Состав промежуточной (за 1 квартал, за 9 месяцев) бухгалтерской (финансовой) отчетности

Бухгалтерская (финансовая) отчетность предприятия на отчетную дату в составе, определенном Федеральным законом «О бухгалтерском учете»:

- бухгалтерский баланс;
- отчет о прибылях и убытках.

АДМИНИСТРАЦИЯ МУНИЦИПАЛЬНОГО ОБРАЗОВАНИЯ
«ГОРОД КИРОВО-ЧЕПЕЦК»
КИРОВСКОЙ ОБЛАСТИ
ПОСТАНОВЛЕНИЕ
10.05.2017 № 475
г. Кирово-Чепецк

О внесении изменений в порядок предоставления разрешения на осуществление земляных работ на территории муниципального образования «Город Кирово-Чепецк» Кировской области»

В соответствии с Федеральным законом от 06.10.2003 № 131-ФЗ «Об общих принципах организации местного самоуправления в Российской Федерации», Уставом муниципального образования «Город Кирово-Чепецк» Кировской области, Правилами благоустройства территории муниципального образования «Город Кирово-Чепецк» Кировской области, утвержденными решением Кирово-Чепецкой городской Думы от 27.03.2013 № 3/15, администрация муниципального образования «Город Кирово-Чепецк» Кировской области ПОСТАНОВЛЯЕТ:

1. Внести в порядок предоставления разрешения на осуществление земляных работ на территории муниципального образования «Город Кирово-Чепецк» Кировской области, утвержденный постановлением администрации муниципального образования «Город Кирово-Чепецк» Кировской области от 29.07.2016 № 836 (далее – Порядок) следующие изменения:

1.1. В пункте 1.1 Порядка слова «администрация муниципального образования «Город Кирово-Чепецк Кировской области (далее - администрация муниципального образования)» заменить словами «муниципальное казённое учреждение «Техцентр» города Кирово-Чепецка Кировской области (далее – МКУ «Техцентр»)».

1.2. По всему тексту Порядка слова «администрация муниципального образования» заменить словами «МКУ «Техцентр» в соответствующем падеже.

1.3. В пункте 6 приложения № 1 к Порядку слова «администрации муниципального образования «Город Кирово-Чепецк» Кировской области» заменить словами «Муниципального казённого учреждения «Техцентр» города Кирово-Чепецка Кировской области».

1.4. По всему тексту Порядка слова «Заместитель главы администрации муниципального образования «Город Кирово-Чепецк» Кировской области Н.С. Двинина» заменить словами «Директор муниципального казённого учреждения «Техцентр» города Кирово-Чепецка Кировской области А.В. Парфенов».

2. Отделу организационного обеспечения администрации муниципального образования «Город Кирово-Чепецк» Кировской области (Горшкова Е.В.) обеспечить официальное опубликование настоящего постановления в средствах массовой информации.

3. Муниципальному казенному учреждению «Муниципальные информационные ресурсы» города Кирово-Чепецка Кировской области (Карманов Т.В.) обеспечить размещение настоящего постановления на официальном сайте муниципального образования «Город Кирово-Чепецк» Кировской области и Портале государственных и муниципальных услуг (функций) Кировской области.

4. Контроль за исполнением настоящего постановления возложить на заместителя главы администрации муниципального образования «Город Кирово-Чепецк» Кировской области Н.С. Двинину.

Первый заместитель главы
администрации муниципального
образования «Город Кирово-Чепецк»
Кировской области
И.А. Гагаринов

АДМИНИСТРАЦИЯ МУНИЦИПАЛЬНОГО ОБРАЗОВАНИЯ
«ГОРОД КИРОВО-ЧЕПЕЦК» КИРОВСКОЙ ОБЛАСТИ

г. Кирово-Чепецк 30 апреля 2017 г.
Кировская область

ПРОТОКОЛ
общественных обсуждений по проекту муниципальной программы «Благоустройство» в новой редакции (в том числе подпрограммы «Формирование современной городской среды муниципального образования «Город Кирово-Чепецк» Кировской области на 2017 год»)

Предмет рассмотрения на общественных обсуждениях:
- проект муниципальной программы «Благоустройство» в новой редакции (в том числе подпрограммы «Формирование современной городской среды муниципального образования «Город Кирово-Чепецк» Кировской области на 2017 год») (далее – Проект).

Границы территории проведения общественных обсуждений:
- территория муниципального образования «Город Кирово-Чепецк» Кировской области.

Орган, уполномоченный на проведение общественных обсуждений:
- администрация муниципального образования «Город Кирово-Чепецк» Кировской области.

Решение о назначении общественных обсуждений:
- постановление администрации муниципального образования «Город Кирово-Чепецк» Кировской области от 31.03.2017 № 347 «О проведении общественных обсуждений по проекту муниципальной программы «Благоустройство» в новой редакции (далее – постановление о проведении общественных обсуждений).

Срок проведения публичных слушаний:
- с 31.03.2017 по 30.04.2017.

Информация о проведении общественных обсуждений опубликованы (размещены):
- в информационном бюллетене органов местного самоуправления муниципального образования «Город Кирово-Чепецк» Кировской области от 31.03.2017 № 16 (446);
- на официальном сайте администрации муниципального образования «Город Кирово-Чепецк» Кировской области (www.k4city.gov-vyatka.ru).

Предложения и замечания по проекту решения:
- в период с 31.03.2017 по 30.04.2017 поступили.

Предложения:
- о включении общественных территории:

п/п	Адрес местонахождения
1	территория напротив д. 2 ул. 60 лет Октября
2	автомобильная дорога образующая проезд к многоквартирным домам по ул. Революции, ИК-5, микрайона 3-а. автосервис АК. Дорога по началу ул. Революции (поворот на заправку № 2 Движение Нефтепродукт)
3	проезд между домами № 70/1 по ул. Ленина и № 1 по ул. Вятская Набережная
4	въезд во двор между домами № 70/1 и № 68 по ул. Ленина (с ул. Ленина)
5	благоустройство аллеи (востановление асфальтового покрытия, оборудования освещения, установка урн)
6	ремонт дороги проезда Восточный в квартале Утробино
7	установка остановочного павильона

- о включении дворовых территорий

№ п/п	Адрес местонахождения	Виды работ (минимальный перечень)	Вид работ (дополнительный перечень)
1	ул. Ленина 58/2-47	ремонт дворового проезда; установка скамеек; установка урн	
2	ул. Луначарского, д. 15/2-3	ремонт дворового проезда	
3	просп. Кирова, д. 21/1-60	ремонт дворового проезда	вынос пешеходной дорожки; обустройство перехвата дождевых и паводковых вод
4	ул. Луначарского, д. 11-75	ремонт дворового проезда; установка скамеек	организация тротуара вдоль подъезда № 6
5	ул. Сосновая, д. 22/1-29	ремонт дворового проезда	
6	ул. К. Утробина, д. 16-8	ремонт дворового проезда	
7	ул. Мелиораторов, 28/1, ул. Мелиораторов, д. 26	пакет документов не соответствует включению в программу по направлению - дворовые территории (дорога не на придомовой тер-ии, нет протокола общего собрания собственников)	
8	ул. Ленина, д. 30-21	ремонт дворового проезда; установка урн; установка скамеек	
9	ул. 60 лет Октября, д. 2/2-7	ремонт дворового проезда	
10	ул. Речная, д. 4/2-23	ремонт дворового проезда	
11	ул. Ленина, д. 2/1-65	ремонт дворового проезда	
12	ул. Молодежная, д. 9-706	ремонт дворового проезда	
13	ул. К.Утробина, д. 28-16	ремонт дворового проезда	
14	просп. Россия, д. 13	ремонт дворового проезда	

15	ул. Пушкина, д. 20/3-	ремонт дворового проезда	
16	ул. Пушкина, д. 20/1-	ремонт дворового проезда	
17	просп. Россия, д. 27-		расширение проезжей части
18	просп. Кирова, д. 32-22	ремонт дворового проезда	
19	ул. Ленина, д. 70/1-102	ремонт дворового проезда, обеспечение освещения дворовой территории	
20	ул. Красноармейская, д. 3а-10	ремонт дворового проезда	организация автомобильной парковки
21	просп. Кирова, д. 6-43		спил сухого дерева, прокладка пешеходной дорожки, формирование газона (засыпка черноземом)
22	ул. Ленина, д. 68-62	ремонт дворового проезда	
23	ул. Ленина, д. 70/2-15	ремонт дворового проезда	
24	ул. Речная, д. 10/1	ремонт дворового проезда	
25	просп. Россия, д. 32-73		ремонт лестницы, устройство дренажа
26	ул. Володарского, д. 16-	ремонт дворового проезда	
27	ул. А.Некрасова, д. 23-43	ремонт дворового проезда	
28	ул. А.Некрасова, д. 35-88	ремонт дворового проезда; ремонт пешеходной дорожки	реставрация газона; ремонт пешеходной дорожки; установка ограждения вдоль газона
29	Ул. Ленина, д. 2/2		оборудование спортивной площадки
30	ул. А.Некрасова, д. 25	ремонт дворовых проездов	
31	ул. Ленина, д. 14	ремонт дворового проезда	
32	ул. Речная, д. 10/2-25	ремонт дворового проезда	
33	ул. Пушкина, д. 20/2	ремонт дворового проезда	
34	ул. А.Некрасова, д. 15-61		ремонт тротуара вдоль дома
35	ул. Речная, д. 4/1-56	ремонт дворового проезда	
36	ул. А.Некрасова, д. 11	ремонт дворового проезда	
37	ул. А.Некрасова, д. 37	ремонт дворового проезда	
38	просп. Мира, д. 62	ремонт дворвого проезда	
39	ул. А.Некрасова, д. 33/1	ремонт дворвого проезда	
40	ул. Красноармейская, д. 6	ремонт дворового проезда	
41	просп. Россия, д. 20	ремонт дворового проезда	
42	ул. Луначарского, д. 11/2-12	ремонт дворового проезда	
43	ул. К.Утробина, д. 14-36	ремонт дворового проезда	
44	просп. Россия, д. 15	ремонт дворового проезда	
45	ул. Чепецкая, д. 20-56	ремонт дворового проезда	
46	ул. К.Утробина, д. 22	ремонт дворового проезда	
47	ул. Ленина, д. 6/2-32	ремонт дворового проезда	
48	ул. Молодежная, д. 15-40	ремонт дворового проезда	
49	ул. А.Некрасова, д. 31/1	ремонт дворового проезда; осывещение дворовой территории; установка скамеек; установка урн для мусора	
50	просп. Мира, д. 64/3-46	ремонт дворового проезда	
51	просп. Мира, д. 9 (объединенных в ТСЖ «Территориальный»)	ремонт дворовых проездов, установка скамеек, установка урн	
52	просп. Мира, д. 9а (объединенных в ТСЖ «Территориальный»)	ремонт дворовых проездов, установка скамеек, установка урн	
53	просп. Мира, д. 11 (объединенных в ТСЖ «Территориальный»)	ремонт дворовых проездов, установка скамеек, установка урн	
54	просп. Мира, д. 11а (объединенных в ТСЖ «Территориальный»)	ремонт дворовых проездов, установка скамеек, установка урн	
55	просп. Мира, д. 13 (объединенных в ТСЖ «Территориальный»)	ремонт дворовых проездов, установка скамеек, установка урн	
56	ул. Горького, д. 10 (объединенных в ТСЖ «Территориальный»)	ремонт дворовых проездов, установка скамеек, установка урн	
57	ул. Горького, д. 12 (объединенных в ТСЖ «Территориальный»)	ремонт дворовых проездов, установка скамеек, установка урн	
58	просп. Кирова, д. 21/2-39	ремонт дворового проезда	вынос пешеходной дорожки; обустройство перехвата дождевых и паводковых вод
59	ул. Чепецкая, д. 15-33	ремонт дворового проезда	устройство автомобильной парковки
60	ул. Чепецкая, д. 9-53	ремонт дворового проезда	
61	ул. Володарского, д. 2-108	ремонт дворового проезда	
62	ул. Победы, д. 1-50	ремонт дворового проезда	
63	просп. Мира, д.63-41	ремонт дворового проезда	
64	ул. Молодежная, д.13-208	ремонт дворового проезда	
65	ул. Чепецкая, д. 7-30	ремонт дворового проезда	оборудование детской площадки
66	ул. Красноармейская, д. 8/2-54	установка скамеек, организация освещения, ремонт дороги, включая бордюры	восстановление дет. площадки, расширение парковки, расширение дороги, перенос контейнера
67	ул. Победы, д. 5-8	ремонт дворового проезда	
68	просп. Мира, д. 51б-8	ремонт дворового проезда	
69	пр. Лермонтова, д. 12-2	ремонт дворового проезда	
70	просп. Мира, д. 51а-24	ремонт дворового проезда	
71	пр. Лермонтова, д. 12а-51	ремонт дворового проезда	
72	просп. Мира, д. 53а-37	ремонт дворового проезда	
73	просп. Мира, д. 51-59	ремонт дворового проезда	
74	просп. Мира, д. 53-22	ремонт дворового проезда	
75	просп. Мира, д. 51-59	ремонт дворового проезда	

76	просп. Мира, д. 49-45	ремонт дворового проезда	
77	просп. Мира, д. 47-	ремонт дворового проезда	
78	просп. Мира, д. 45	ремонт дворового проезда	
79	ул. Терещенко, д. 1-38	ремонт дворового проезда	
80	ул. Терещенко, д. 3-44	ремонт дворового проезда	
81	ул. Терещенко, д. 5-30	ремонт дворового проезда	
82	ул. Терещенко, д. 7-37	ремонт дворового проезда	
83	просп. Кирова, д. 8-43	ремонт дворового проезда	
84	пр. Дзержинского, д. 1-11	ремонт дворового проезда	
85	пр. Дзержинского, д. 2-3	ремонт дворового проезда	
86	пр. Дзержинского, д. 3-14	ремонт дворового проезда	
87	просп. Кирова, д. 6-43	ремонт дворового проезда	
88	пр. Дзержинского, д. 4-28	ремонт дворового проезда	
89	просп. Мира, д. 41-3	ремонт дворового проезда	
90	просп. Мира, д. 43-88	ремонт дворового проезда	
91	просп. Мира, д. 39-43	ремонт дворового проезда	
92	ул. Речная, д. 10/3-31	ремонт дворового проезда	
93	ул. Победы, д. 3-31	ремонт дворового проезда	
94	ул. К.Утробина, д. 20	ремонт дворового проезда	
95	ул. Ленина, д. 26/1-	ремонт дворового проезда, установка скамеек, установка урн	
96	ул. Ленина, д. 26/2-	ремонт дворового проезда, установка скамеек, установка урн	
97	ул. Ленина, д. 26/3-	ремонт дворового проезда, установка скамеек, установка урн	
98	ул. Ленина, д. 26/4-	ремонт дворового проезда, установка скамеек, установка урн	
99	ул. К.Утробина, д. 24-30	ремонт дворового проезда	
100	ул. Луначарского, д. 11/3-25	ремонт дворового проезда	
101	ул. Победы, д. 7-12	ремонт дворового проезда	
102	ул. К.Утробина, д. 18/1-16	ремонт дворового проезда	
103	ул. 60 лет Октября, д. 1/2-12	ремонт дворового проезда	

Замечание:

1. Поступило от Быковой Надежды Сергеевны, которая предлагает внести изменения в состав мероприятий программы «Благоустройство», выделив «Формирование современной городской среды» отдельным мероприятием программы, а не отдельной подпрограммой, так как внесение изменений в муниципальную программу «Благоустройство» в текущем году с разбивкой данной программы на подпрограммы является нарушением положений Порядка разработки, реализации и оценки эффективности муниципальных программ муниципального образования «Город Кирово-Чепецк» Кировской области утвержденного постановлением администрации муниципального образования «Город Кирово-Чепецк» Кировской области от 31.05.2013 № 520.

2. Замечание, высказанное Стафеевым Максимом Владимировичем, консультантом (линейным менеджером) департамента программ развития моногородов (проектный офис) некоммерческой организации «Фонд развития моногородов», заместителя председателя Управляющего совета, на заседании Управляющего совета по реализации Паспорта программы «Комплексное развитие моногорода Кирово-Чепецка» при администрации муниципального образования «Город Кирово-Чепецк» Кировской области 25.04.2017 о включении в текстовую часть программы информации о мероприятиях концепции «5 шагов благоустройства повседневности», которые реализуются за счет программы.

Иных предложений и замечаний, в том числе в отношении мероприятий по благоустройству общественных территорий включенных в проект подпрограммы в результате проведения общественных обсуждений в форме встреч с общественностью в период с 21.02.2017 по 29.03.2017 не поступало.

Подведение итогов общественных обсуждений состоялось:

- 30.04.2017 в 11-00 в зале заседаний здания администрации муниципального образования «Город Кирово-Чепецк» Кировской области по адресу: Кировская область, г. Кирово-Чепецк, ул. Первомайская, д.6.

Глава муниципального образования, председатель общественной комиссии по оценке предложений, поступивших в ходе общественного обсуждения муниципальных программ в рамках реализации приоритетного проекта «Формирование комфортной городской среды» и контроля за их реализацией _____ *Е.М. Савина*

Протокол подготовил,
начальник управления архитектуры, строительства и землеустройства администрации города Кирово-Чепецка _____ *Е.А. Лаптев*

Учредитель: Администрация муниципального образования «Город Кирово-Чепецк» Кировской области.
Информационный бюллетень сверстан с готового набора и отпечатан в ООО «Кировская областная типография»,
г. Киров, ул. Ленина, 2, тел./факс 38-34-34. Тираж 20. Заказ № 1107. 2017 г. Ответственный за выпуск: Скобелина О.В. Распространяется бесплатно.